MELHORA A SITUAÇÃO ECONÔMICA DO BRASIL — PAGINA 3

A SITUAÇÃO DA PALESTINA — PAGINA 5

SUSPENSO MÁRIO VIANA — PAGINA 9

COMBATE AOS FALSIFICADORES — PAGINA 12

Sábado 29 DE NOVEMBRO DE 1947

Diario Carioca

Fundador: J. E. DE MACEDO SOARES

Edição de Hoje: 12 PAGINAS 50 Centavos

ANO XX — RIO DE JANEIRO — Diretor: HORACIO DE CARVALHO JUNIOR — PRAÇA TIRADENTES N.º 77 — N.º 5.960

BIBLIOTECA NACIONAL DO ... CONT. LEGAL

Ameaçam Novos Redutos do PSD Votar Contra a Cassação

Ninguem Ignora

J. E. DE MACEDO SOARES

Ninguém ignora as afirmações táticas do bolchevismo russo, que o separaram definitivamente do socialismo-marxista, chamado "oportunista", enquanto os homens da revolução de 10 de outubro introduziam na Rússia a chamada ditadura do proletariado, que não é outra coisa senão a tirania dos chefes do Partido, apoiada na organização burocrática do país. Lenine, recusando tôda contemplação evolutiva da sociedade capitalista para uma sociedade sem classes, considerava que as concessões burguesas não teriam outro efeito senão desarmar o espírito de luta das massas e assim definia a sua escola dizendo que o leninismo é o marxismo da época do imperialismo e da revolução proletária, isto é, a teoria e a prática do ataque e tomada do poder em geral e a teoria e a prática da ditadura proletária (quer dizer, do partido, em última análise, de seus chefes) em particular.

O movimento comunista no mundo inteiro é, pois, essencialmente politico, pretende a supressão do capitalismo mediante a deslocação da sociedade cristã, eliminando os seus preconceitos juridicos, destruindo-a material e espiritualmente pela fôrça, mediante a vitória na luta de classes, que terminará assegurando teoricamente o dominio do mundo às massas populares, mas na realidade exercido pelos agentes provocadores, chefes burocratas e magnatas da ditadura moscovita.

Não há, portanto, nenhuma correlação entre os sofrimentos e sacrificios que os condutores bolcheviques, cumprindo ordens de uma organização estrangeira, estão exigindo do nosso povo ingênuo e ignorante — e qualquer espécie de melhora, vantagem ou beneficio moral ou material, que possa esperar. Os agentes comunistas querem que as massas obscuras dos trabalhadores brasileiros enfrentem a sociedade politica em que vivem, o sistema legal que a rege, as fôrças armadas que a sustentam unicamente para figurarem uma existência internacional, servindo de argumento aos interêsses politicos da Rússia, na luta em que se encontram com as grandes e poderosas democracias do Ocidente.

Quando o pobre operário brasileiro é compelido pela quinta coluna comunista a abandonar o trabalho e perder o seu salário, sacrificando, assim, a mulher e os filhos — não suponha que está enfrentando os rigores da lei para obter melhoria na sua pobre e dificil existência. O que está fazendo é prejudicar os seus e arriscar a vida ingloriamente para que possam as agencias de publicidade russa engrossar o noticiário das greves, sedições e desordens até no nosso continente, tirando daí vantagens para a politica de prestigio de Moscou, que outra coisa não é senão um novo nazi-imperialismo já manifestado na dominação russa sôbre os povos indefesos da orla oriental da Europa.

O noticiario dos jornais está pleno da tentativa desesperada dos nossos comunistas moscovitas para desmoralizarem o Poder Público no Brasil, destruindo a autoridade de seu govêrno. Estão, pois, se repetindo em São Paulo os movimentos articulados na República Argentina pelo mesmo grupo, que recentemente tentou desorganizar o trabalho e subverter a ordem no Chile. Então, o movimento sedicioso esbarrou na autoridade moral e na intrepidez e firmeza do Interventor do Estado, cujos altos exemplos não é certo que o atual governador, desfibrado, mentiroso e desonesto, possa seguir, defendendo o povo paulista na perigosa emergência.

Uma coisa queremos salientar e desejariamos que fôsse divulgada e repetida o mais possivel por todos os recantos do país. Os nossos homens investidos das responsabilidades de govêrno — não devem e não podem tergiversar com a autoridade que exercem. O povo brasileiro em geral, as massas proletárias em particular, por sua vez, não podem e não devem desafiá-los numa luta absurda e impossivel, para servirem uma idéia exótica, uma utopia imoral, um interêsse estrangeiro repugnante, dissolvente e desmoralizante.

O Brasil tem os seus problemas e dificuldades. Tem esperanças e anelos pacificos e felizes. Tracemos o nosso destino dentro das nossas fronteiras, na linha tradicional dos nossos costumes, das nossas crenças e da nossa vida. É o que nos cumpre fazer alheios às provocações de fora.

Incitam os Comunistas o Povo à Luta

Aproveitando os Debates Sobre a Cassação, na Comissão de Constituição da Camara

Sob a presidencia do sr. Agamemnon Magalhães, a Comissão de Constituição e Justiça prosseguiu, ontem, nos trabalhos sobre a discussão do projeto Ivo d'Aquino, referente á cassação dos mandatos dos deputados comunistas.

Iniciados os trabalhos, o deputado comunista, sr. Claudino José da Silva, reiniciou a sua oração, interrompida na sessão noturna de anteontem.

Em sua critica á cassação dos mandatos, disse que a aprovação do projeto do sr. Ivo d'Aquino seria a afirmação da decadencia moral do Parlamento brasileiro. Abordou, depois, a situação da Marinha Mercante do país, salientando a do Lloyd Brasileiro, onde o trabalho de seus dirigentes é sabotado por elementos integralistas. Mais adiante afirmou textualmente: "A um povo ou

(Conclui na 2ª pagina)

Agamemnon, o presidente da Comissão

Vence a UDN em 32 de 53 Municípios

Onde Se Encerrou a Apuração Em Minas

BELO HORIZONTE, 28 (D. C.) — Até agora terminou a apuração em 53 municipios, dos quais a U. D. N. venceu em 32 a saber: Itamarandiba, Barra Longa, Prados, Campo Belo, Arceburgo, Carmo do Paranaiba, Abaeté, Bueno Brandão, Mu-

(Conclui na 2ª pagina)

CIRILO JR. LOUVA A MOÇÃO DA ASSEMBLÉIA PAULISTA

— Magnifica a moção de repudio votada pela Assembléia de São Paulo contra a cassação dos mandatos comunistas.

Esta declaração que o sr. Cirilo Junior fez ao deputado Café Filho veio alertar os defensores do projeto Ivo d'Aquino, contra defecções inesperadas ou possiveis surpresas.

Embora permanecesse em zona fronteiriça, eis que não completou expressamente seu pensamento, dizendo que votaria contra o projeto, o sr. Cirilo Junior lançou a "bola" que serviu ao contra-ataque do bloco que se opõe á referida cassação.

Em campo, pudemos apurar, com segurança, que os deputados pessedistas de S. Paulo, srs. Cesar Costa, Plinio Cavalcanti e Antonio Feliciano, não fazem segredo do seu pronunciamento a favor dos comunistas, completando suas manifestações com referencias nada lisonjeiras ao governo do general Dutra.

Com relação aos demais representantes daquela seção estadual do PSD, somente o sr. Atalíba Nogueira vem tomando atitude franca e aberta em defesa do projeto.

Os outros aguardam a palavra final do antigo lider da maioria, sr. Cirilo Junior.

QUINTAS-COLUNAS

A questão do PSD de S. Paulo, nesse caso dos mandatos — de acordo tambem com o que apuramos — não pode ser considerada isoladamente.

Outras bancadas do ex-partido majoritario vêm fazendo certas especulações politicas, em troco do voto, sendo certo mesmo que alguns elementos têm servido de "quintas-colunas" dentro da agremiação pessedista.

O sr. Negreiros Falcão, por exemplo, que é violentamente contrario ao acordo com a UDN, por interesses politico-regionais, liga este assunto á cassação dos mandatos, para fazer obra de proselitismo que talvez acabe por valer alguns votos para os representantes do PCB.

DISCUSSÃO EM PLENARIO

Por outro lado, a materia merece vigilancia pela decisão da UDN, no sentido de trabalhar para que o projeto siga um curso normal, tambem no plenario.

Isto quer dizer que a UDN se oporá ao pedido de encerramento da discussão, tanto na Comissão de Justiça, como no recinto da Camara.

Não podem ser esquecidos os representantes udenistas, favoraveis á cassação, os quais, obviamente, não acompanharão os companheiros.

De qualquer maneira, porém,

(Conclui na 2ª pagina)

Cirilo, o contra á cassação

Morto Leclerc em Desastre de Aviação

Foi Um Heroi da Ultima Guerra

PARIS, 28 (U.P.) — O general Leclerc figura entre os oito mortos em consequencia de um acidente ocorrido com um avião militar na Argelia. O Ministério da Aviação informou que já foram identificados todos os cadaveres, inclusive o do general Leclerc. Desconhece-se a verdadeira causa do desastre

(Conclui na 2ª pagina)

A França Mobiliza-se Para Enfrentar a Guerra Civil

Convocada a Classe de 1946 — Aumentam as Greves, Atos de Sabotagem e Violencias

MOBILIZAÇÃO DE MAIS UMA CLASSE

PARIS, 28 (De Josef Grigg correspondente da U. P.) — O secretário de Estado da Presidencia do Conselho de Ministros, sr. Pierre Abelin, declarou depois da reunião ministerial que o "governo decidiu fazer com que a ordem publica e a liberdade de trabalho sejam respeitadas por toda classe de meios". Ao mesmo tempo chamou a classe de 1946, atualmente com 20 anos, o que representa mais 80.000 pessoas sob armas. Na semana passada o governo havia convocado a segunda metade da classe de 1947 que havia sido licenciada depois de um periodo de treinamento. Êsse grupo alcançava uns 40.000 homens.

AUMENTAM A SABOTAGEM E A AGITAÇÃO

Essas novas medidas militares foram tomadas no momento em que são anunciados atos de sabotagem e a agitação aumenta constantemente. A policia vive obrigada a desalojar os grevistas das estações e fabricas para protegê-las da sabotagem, a qual está ocorrendo não somente em Paris como nas províncias. Na estação ferroviaria de Austerlitz, desta capital, os grevistas imobilizaram uma caixa de sinais e em La Villette puseram em marcha, a todo vapor, uma locomotiva de carga.

Durante a noite os grevistas cortaram a linha de condução de energia eletrica para a estação de Versalhes. A policia teve de desalojar os grevistas das estações de Juvisy sur Orge e Rennes. No norte da França e na zona de Paris os operarios dos canais estão abandonando o trabalho e em alguns casos paralisaram o transporte de alimentos, bloqueando canais com barcaças. Os ferroviarios de Versalhes, Nice e Little votaram a favor da greve, que começará amanhã. Os trabalhadores do subterraneo de Paris reunir-se-ão amanhã para decidir sobre sua futura atitude. As greves tambem estenderam-se á Argelia, que é a mais importante possessão francesa do ultramar. A situação chegou a tal ponto que é iminente o esclarecimento de posições entre o governo e os sindicatos dirigidos pelos comunistas.

MULTIPLICAM-SE AS GREVES

Embora a greve geral pareça ter sido evitada temporaria-

(Conclui na 2ª pagina)

Stalin, o comandante supremo

Os Comunistas Dominam Milão e Ameaçam o Norte da Itália

ANTIGOS GUERRILHEIROS APODERAM-SE DA PREFEITURA DE MILÃO — OCUPAM FABRICAS TAMBEM DE TURIM E GENOVA — "ORDEM COMUNISTA", NO NORTE DO PAIS

MILÃO, 29 (U.P.) — Os comunistas e outros esquerdistas ex-guerrilheiros durante a guerra, ocuparam a Prefeitura de Milão em meio a uma greve geral, tendo os generais do Exercito decidido não agir contra os revoltosos, apesar das ordens em tal sentido recebidas de Roma.

Apesar de não haver provas concretas, correm insistentes rumores nesta cidade de que os comunistas ocuparam muitas fabricas em Turim, Genova e Milão, obedecendo instruções emanadas de seu Escritorio Central.

O correspondente da U.P. perguntou ao general Mario Capizzi, comandante da guarnição militar desta cidade, se havia tomado qualquer atitude, tendo o mesmo respondido que não re-

(Conclui na 2ª pagina)

Molotov Cria "Impasses" na Conferência dos 4

Em Torno das Fronteiras, do Governo Central e da Incorporação do Sarre á Alemanha — Repelido Por Bidault, Bevin e Marshall

Molotov, o criador de impasses

LONDRES, 29 — (De R. H. Shackford, correspondente da U. P.) — A União Sovietica voltou a impedir que o Conselho de Ministros das Relações Exteriores dos "quatro grandes" se ocupasse da questão das fronteiras da Alemanha e sobre a incorporação economica do Sarre á França.

Mais tarde, Molotov lançou um repto aos Estados Unidos, Grã-Bretanha e França para que neguem que tenham planos para a criação de um governo alemão separado nas zonas ocidentais, caso fracasse a atual Conferencia de Chanceleres.

Depois que Molotov se recusou a estabelecer uma Comissão Fronteiriça, Bidault anunciou que se recusaria a discutir o problema de um governo central para a Alemanha até que seja decidido o assunto das fronteiras. "Será impossivel discutir-se a questão de um governo central para a Alemanha, enquanto não tenhamos chegado a uma decisão sobre o Sarre", disse Bidault, acrescentando que a França modificaria sua atitude sobre o governo central alemão, dependendo isto de se o citado governo controlaria ou não o Sarre.

O ministro das Relações Exteriores britanico, Ernest Bevin, abriu a sessão de hoje apresentando uma proposta para o estabelecimento de uma comissão ou comissões aliadas que estudem o assunto das fronteiras alemãs. Esta proposta foi imediatamente aceita, em principio, por Marshall e Bidault, porém Molotov se negou a discuti-la.

Molotov se opôs tambem á proposta para que os ministros concordem, em principio, com a incorporação economica do Sarre á França.

Respondendo ao repto de Mo-

(Conclui na 2.ª pág.)

MESSIAS

Verde branco ou Verde tinto, Clarete, Rosado ou Branco seco, são grandes vinhos.

SUL AMERICA CAPITALIZAÇÃO S.A.

A mais importante Companhia de Capitalização da America do Sul.

AMORTIZAÇÕES DE NOVEMBRO

Realiza-se hoje, ás 12 horas, no salão nobre do Licêu Literário Português, á Rua Senador Dantas, 118-1.º andar, o sorteio de amortização de titulos relativo ao mês de Novembro. Participarão desse sorteio todos os titulos em vigor, na Séde Social. Os titulos em atraso poderão ser rehabilitados até ás 12 horas de hoje, na Séde da Companhia.

SÉDE SOCIAL

RUA DA ALFANDEGA, 41-ESQ. QUITANDA (Edificio Sulacap)

Inspetores e Agentes em todo o Brasil

CAMARA

Aposentadoria Especial Para os Bancários

Discute da Tribuna o Sr. Manuel Vitor — A Homenagem da Camara a Afonso Pena — Votações das Emendas ao Orçamento — Hoje, Duas Sessões Extraordinarias

A primeira voz que se levantou na sessão de ontem, em plenario, foi a do deputado Café Filho, indagando em que pe andavam as emendas do Senado ao Orçamento, sua chegada à Camara e respectiva votação. Pelo que disse o presidente, sr. José Augusto, ainda não chegaram do Senado os orçamentos relativos á Educação, Guerra, Justiça e tambem á Receita, que são os mais importantes.

O CAFE' FAZ EXPLODIR PAIXÕES

Falou em seguida o representante paulista Franklin de Almeida. Concluiu o seu discurso sobre a politica do café e a reivindicação do governador Ademar de Barros pelo patrimonio do Departamento Nacional do Café para o Tesouro do Estado chegando ao ponto de afirmar ter sido o sr. Ademar de Barros o salvador da politica do café. O sr. Carlos Pinto contesta, perdendo o orador varias vezes a calma. Esmurra a tribuna, levantando a voz cheio de indignação:

— V. excia. está daí dizendo inverdades, sr. deputado — frisara em dado momento o sr. Carlos Pinto, e a indignação do orador chegou ao auge.

APOSENTADORIA ESPECIAL PARA OS BANCARIOS

Veio então a vez de outro paulista, o sr. Manoel Vitor. Fez considerações em torno de um projeto seu, apresentado há tempos, dispondo sobre aposentadoria especial para os bancarios. Em seguida falou outro representante paulista, sr. Pedro Pomar. Protestou contra a prisão de deputados e jornalistas, pela policia do governador Ademar de Barros. Salientou, como sinal de protesto pelas arbitrariedades do chefe do Executivo paulista, as greves que rebentaram em fabricas das cidades de Santos e Sorocaba.

HOMENAGENS DA CAMARA A AFONSO PENA

Pela ordem ocupou o sr. Barreto Pinto a tribuna, sugerindo varias medidas para as homenagens que de direito a Camara irá prestar ao ex-presidente da Republica, sr. Afonso Pena, por ocasião do seu centenario de nascimento. As medidas, que foram aprovadas, são as seguintes:

I — designação de uma comissão externa de sete deputados para representar a Camara nas solenidades religiosas e civicas que serão realizadas no cemiterio de S. João Batista, ás 9 horas e 30 minutos e na Associação Brasileira de Imprensa, ás 17 horas e 30 minutos;

II — designação da primeira parte da sessão de 1.º de dezembro para homenagem ao grande vulto nacional;

III — oficiar-se ao ministro da Viação e Obras Publicas sobre a conveniencia de ser emitido um selo comemorativo do ilustre ex-presidente da Re- do saudoso brasileiro e na pes- sidente do Congresso Nacional;

IV — que sejam feitas as necessarias comunicações das homenagens acima á familia do saudoso brasileiro e na pessoa do sr. Afonso Pena Junior, uma das mais notaveis figuras do regime e ex-ministro de Estado.

A COMISSÃO

Foram anunciados, momentos depois, os nomes dos deputados que constituirão a Comissão Externa: Acurcio Torres, Artur Bernardes, Prado Kelly, Benedito Valadares, Barreto Pinto, Afonso Arinos e Luiz Lago.

A ORDEM DO DIA

Depois de algumas questões de ordem, foi anunciada a Ordem do Dia. Já estavam com parecer da Comissão de Justiça algumas das emendas que o Senado aprovara ao Orçamento sendo as mesmas anunciadas em discussão. Houve alguns oradores, inclusive o sr. Barreto Pinto, que faz criticas ao Senado pela demora com que ali se vêm efetuando as votações do Orçamento. Há troca de apartes entre o orador e o deputado Pereira da Silva, defendendo o ultimo aquela Casa do Congresso. São então votadas as emendas, sendo convocada sessão noturna.

A SESSÃO NOTURNA

No começo da sessão noturna o sr. Amando Fontes pronunciou algumas palavras sobre o pronunciamento do senador Ferreira de Souza referentes a um aparte seu ao discurso do lider Prado Kelly, justificando a atitude do presidente da Camara, sr. Samuel Duarte, e dos representantes da UDN na Comissão de Finanças, com relação á emenda n. 6 ao Imposto de Renda, feita pelo Senado e rejeitada na outra Casa do Congresso. O aparte do deputado Amando Fontes frisa que de acordo com declarações do diretor do Imposto de Renda a aprovação á referida emenda seria prejudicial. Compreendeu-a erroneamente o sr. Ferreira de Souza, acentuando ter sido declarada a emenda como motivo de verdadeira catastrofe financeira para o país. Adiantou ainda o sr. Ferreira de Souza haver erro profundo, de interpretação lamentavel, de qualquer frase do diretor do Imposto de Renda, ou então uma "criação da fantasia de quem a disse". O deputado Amando Fontes, ontem, protestou, declarando que aquele senador não tinha o direito de duvidar da sua asseveração para provar que não mentira escrevera sobre o assunto uma carta ao diretor do Imposto de Renda, tendo o dr. Augusto de Bulhões respondido que a atitude da Camara fôra acertada rejeitando a emenda. Terminando, o deputado Amando Fontes afirmou que não fez em seu aparte nenhuma censura ao Senado.

OUTRAS DISCUSSÕES

O representante do Partido Libertador fizera aquelas declarações discutindo as emendas do Senado ao Orçamento da Fazenda. Em seguida foi anunciada outra materia em discussão, por não haver numero para votações. Falaram sobre o projeto provindo, definitivamente, á validação dos cursos realizados pelos alunos das escolas superiores. Um dos oradores foi interrompido, anunciando o presidente a presença de 160 deputados, votando-se as emendas da Fazenda. Momentos depois outro orador foi interrompido, desta vez o sr. Henrique Oest, votando-se as emendas ao Poder Judiciario, vindo em seguida as do Tribunal de Contas e Educação.

O FIM DA VOTAÇÃO DO ORÇAMENTO

Será concluida hoje a votação das emendas do Senado ao Orçamento, em sessão extraordinaria. Tambem hoje será aprovada a sua redação final ultimo dia do prazo para votação do Orçamento.

A França Mobiliza-se Para Enfrentar a Guerra Civil

(Conclusão da 1ª pagina)

mente pela votação de ontem á noite dos dirigentes dos sindicatos de trabalhadores dos Serviços Publicos contra a greve da General Economic, a França continua praticamente paralisada pelas novas greves que rebentam de hora a hora. Amanhã abandonarão os trabalhos os operarios municipais de aguas correntes, obras sanitarias, hospitais, serviços funebres e empregados de varias secretarias municipais. A distribuição da correspondencia na zona de Paris continua quase totalmente parada.

Por outra parte a Assembléia Nacional aprovou 20 bilhões de francos de creditos militares para dezembro. O ministro do interior Jules Moche, socialista, conferenciou com o diretor geral da Sureté Nationale, sr. Jean Boursicot, chefe do Estado Maior do Exército, general George Revers, governador militar de Paris, general René Jean e outros altos funcionarios civis ou militares.

PRONTIDÃO PARA A GUERRA CIVIL

Para os observadores politicos as medidas que o governo esta tomando equivalem a virtual mobilização para fazer face a guerra civil, cujo perigo é aparente em vista da desafiadora atitude dos comunistas, alguns dos quais procuram derrubar o governo de Schumann e qualquer outro que o substitua, desde que seja de coalizão centrista. Alguns comunistas, entretanto, admitem com franqueza a impossibilidade de seu partido controlar o governo neste momento e dizem, particularmente, que o proposito real de sua atual agitação é lutar com De Gaulle antes deste estar preparado para entrar nas lides politicas, com a esperança de derrubá-lo logo que assumir o poder.

DEPURAÇÃO DA POLICIA

PARIS, 29 (U. P.) — O governo francês iniciou uma campanha para depurar as forças da policia. Perante a Assembléia Nacional foi apresentado um projeto para a redução das "forças de segurança republicanas" [illegible] — de 65 para 54 companhias.

A disposição terá efeito de missão sumaria para uns 2.000 milicianos contra os quais existem suspeitas de que nutrem simpatia pelos comunistas.

Tambem o projeto estabelece fortes penas para os casos de sabotagem.

Observadores chegados ao Gabinete acreditam que a medida incluirá a mobilização dos trabalhadores em ferrovias, cais e repartições publicas, cujas greves comunistas paralisaram a economia nacional e levaram o país ás bordas de uma guerra civil.

Tambem são asseguradas disposições para se por um freio nos agitadores comunistas, que, de acordo com informações oficiais, [illegible] sem uma prévia votação secreta.

Entrementes, os dirigentes trabalhistas anti-comunistas reuniram-se sob o nome de "Forças dos Trabalhadores", e pediram aos seus partidarios que regressem ao trabalho e rompam a greve dos elementos que são qualificados de "explorados politicamente".

Molotov Cria "Impasses" na Conferencia

(Conclusão da 1ª pagina)

lotov, Bevin disse que ele jamais havia feito semelhantes declarações sobre o estabelecimento de um governo separado nas zonas ocidentais da Alemanha, porém, acrescentou, "se se impede a assinatura da paz não poderemos continuar com o caos. Se se nega fazer a paz não poderemos permanecer inativos".

Bevin assinalou que ele não pode controlar o que se diz na imprensa ou o que digam os cidadãos britanicos e que, se existe um sentimento em favor do estabelecimento de um governo em separado nas zonas ocidentais da Alemanha é porque o sentir de que "esta reunião é sumamente vital para um futuro de paz".

Bevin respondeu com veemencia e fez uma relação dos continuos esforços britanicos para o estabelecimento de um governo alemão sobre bases democraticas e que trate de impedir a formação de uma "outra ditadura, sob qualquer nome que se oculte". "Quais são os nossos objetivos?" — Perguntou. E' nossa finalidade criar o caos na Europa? E continuaremos com uma Europa dividida?

O delegado britanico assinalou que a Grã-Bretanha sempre se opôs á dominação da Europa por uma só potencia e advertiu que ela sempre seguiria essa politica. Atacou a tese do "balanço do poder", porque a mesma só conduz á guerra, e disse que por isso é que a Grã Bretanha abandonou a politica de balanço de poder e decidiu substitui-la pela colaboração das quatro potencias.

O delegado francês, Georges Bidault, que presidiu a sessão de hoje, se recusou a responder a Molotov e disse que este havia recusado o pedido francês de cessão do Sarre á França e que hoje, novamente, havia vetado a proposta de que se nomeie uma comissão para estudar a questão das fronteiras alemãs.

O secretario de Estado norte americano, general Marshall tão pouco respondeu a Molotov porém disse que o desejo norte-americano de que se estabeleça a unidade da Alemanha é do conhecimento geral. Acrescentou que não é suficiente falar de unidade e que esta é a ocasião de se resolver alguns dos problemas praticos sobre os quais se baseia a unidade.

Morto Leclerc em Desastre de Aviação

(Conclusão da 1ª pagina)

mas supõe-se que o mesmo foi provocado por forte tempestade de areia.

Leclerc foi capturado pelos alemães quando a França caiu mas conseguiu fugir para a Inglaterra, de onde foi para a Africa. Em 1944 dirigiu as forças francesas na Tunisia.

Leclerc entrou em Paris libertada, dirigindo a segunda divisão blindada, em agosto de 1944. Mais tarde assinou, a bordo do couraçado norte-americano "Missouri" a rendição do Japão. Depois de terminar a guerra foi nomeado inspetor geral das forças militares francesas na Africa do norte.

TRABALHO NAS COMISSÕES

Rejeitadas as Emendas do Senado ao Orçamento do Ministerio da Fazenda

A Comissão de Diplomacia e Tratados e o Acordo Economico Com o Chile — A Isenção de Taxas ao Gado Importado Para Consumo — Eleitó o Substituto do Sr. Novelli Junior, na Comissão de Saude Publica

Reuniu-se, ontem, sob a presidencia do deputado João Henrique, a Comissão de Diplomacia e Tratados, tendo sido distribuida, de inicio, ao sr. Oscar Carneiro, a moção sugerindo o nome do sr. Osvaldo Aranha como candidato ao Premio Nobel da Paz.

O sr. presidente avocou a si o projeto de resolução que aprova o texto da Convenção sobre Privilegios e Imunidades das Nações Unidas.

O sr. Crepory Franco, a seguir, leu e justificou seu parecer com substitutivo ao projeto que dispõe sobre ingresso na carreira de diplomata. Após generalizado debate, a Comissão deliberou seja ouvida a Comissão de Constituição e Justiça sobre a constitucionalidade do projeto.

Em relação ao Convenio de Cooperação Economica firmado entre o Brasil e o Chile, distribuido para relatar ao sr. Afonso de Carvalho, decidiu a Comissão fosse ao mesmo solicitado, pelo presidente, com urgencia, o respectivo parecer, a fim de permitir-lhe seu exame e pronunciamento.

COMISSÃO DE FINANÇAS

A Comissão de Finanças continuou, ontem, sob a presidencia do sr. Horacio Lafer, a apreciar e votar as emendas apresentados ao orçamento da Republica pelo Senado.

O sr. Aluisio de Castro relatou a mensagem do presidente do Tribunal Superior do Trabalho, sobre a organização dos quadros do pessoal daquele Tribunal.

Antes desse parecer, foram relatadas pelo sr. Fernando Nobrega as emendas do Senado ao orçamento do Ministerio da Fazenda, sendo aceita somente a de n. 2, relativa ao Imposto de Renda.

COMISSÃO DE AGRICULTURA

Sob a presidencia do sr. José Joffily, reunida ontem, a Comissão de Agricultura ouviu o parecer do sr. Cordeiro de Miranda sobre as emendas do plenario ao projeto n. 690, de 1947, de autoria do sr. Bayard de Lima, que isenta de direitos de importação e demais taxas aduaneiras, por 60 dias, o gado vacum e ovino que se destinar ao consumo das populações que especifica. Pronunciou-se s. s. contra as emendas do plenario.

O sr. Dolor de Andrade opinou no sentido de ser estendida a todo o país a medida consubstanciada no referido projeto.

COMISSÃO DE SAUDE PUBLICA

A Comissão de Saude Publica reuniu-se tambem, ontem, a fim de eleger o substituto do sr. Novelli Junior empossado ontem na vice-governadoria de S. Paulo, na sua presidencia. A escolha recaiu no sr. Miguel Couto Filho, que agradeceu.

ASSEMBLÉIA FLUMINENSE

Aprovada a Lei Orçamentária Para 1948

Na Sessão Noturna a 2.ª Discussão — Isolada a Cidade de S. José do Rio Preto — A Ordem do Dia da Sessão da Tarde — Aposentadoria dos Ferroviarios — Uma Classe Sacrificada

Sob a presidencia do sr. Hipolito Porto teve inicio a sessão de ontem, ás 14,25 horas.

Em seguida á leitura da ata da sessão noturna da vespera, que foi aprovada sem correções, passou o 2º secretario a ler o expediente, constando de oficios, telegramas e comunicações diversas.

A BARRAGEM DO RIO PRETO

Depois de ter o sr. Paulo Lobo discursado sobre o problema da Casa Popular, ocupou a tribuna o sr. Lincoln Oest.

O orador comunista falou sobre o isolamento em que se encontra o distrito petropolitano de S. João do Rio Preto, em consequencia dos trabalhos de construção da barragem de Areal.

Disse que o fato pelo prejuizo economico que representava para a cidade de Petropolis, merecia uma providencia urgente do governo para que as comunicações fossem restabelecidas o mais breve possivel.

O sr. Mario Fonseca discorreu sobre o mesmo assunto, reforçando os argumentos do orador que o havia precedido.

ORDEM DO DIA

Na ordem do dia teve inicio a votação do orçamento do Estado para 1948.

O projeto tem o numero 236, e foi aprovado sem discussão, e sem que qualquer deputado se pronunciasse a respeito.

Foram, entretanto, apresentadas emendas, que serão discutidas e votadas na 2ª discussão.

O projeto n. 276, alterando para Cr$ 2,50 a taxa especial por tonelada de cimento de produção no Estado do Rio, foi tambem aprovado na sessão da tarde de ontem, em 2ª discussão.

O sr. Macedo Soares pediu dispensa de intersticio para a lei orçamentaria, para que a mesma pudesse ser votada na sessão noturna.

APOSENTADORIA DOS FERROVIARIOS

Em explicação pessoal falou o sr. Alberto Torres, formulando verbalmente um requerimento no sentido de que fosse enviado á Comissão de Legislação Social da Camara de Deputados, uma comunicação revelando a confiança da Assembléia Fluminense, na aprovação, pela citada Comissão, do projeto apresentado pelo deputado Brigido Tinoco regulando a aposentadoria dos ferroviarios.

UMA CLASSE SACRIFICADA

O sr. Saramago Pinheiro, falou longamente sobre a situação em que se encontram os guardas do Corpo de Segurança, declarando que o decreto 1951 que regula aquela função e que foi publicado antes da promulgação da Constituição do Estado, ainda não tinha sido cumprido totalmente. Disse que se tratava de uma classe numerosa, sem meios de subsistencia e sem garantias, apelando para o governo para que enviasse á Assembléia uma mensagem que trouxesse a justiça de que aqueles guardas necessitam.

A sessão foi levantada ás 17,10 horas.

SESSÃO NOTURNA

Na sessão noturna de ontem que teve inicio ás 20 horas foi aprovado em 2ª discussão o orçamento para 1948.

Hoje em sessão extraordinaria que terá lugar á hora regimental a lei orçamentaria será votada em ultima discussão.

SENADO

Saldo Orçamentário de 100 Milhões de Cruzeiros

CONSEGUIDO PELA COMISSÃO DE FINANÇAS — TRES SESSÕES ONTEM — REMETIDO Á CAMARA O ORÇAMENTO

O Senado realizou, ontem, três sessões, ultimando os trabalhos do Orçamento. Na primeira, iniciada ás 9 horas, o sr. Ribeiro Gonçalves lamentou a atitude da Camara, rejeitando as dotações orçamentarias feitas pelos senadores. Criticou a Camara, dizendo que, ali, sim, foi feito um orçamento com injustiças clamorosas em que as maiores necessidades das mais importantes regiões do país ficaram esquecidas, em beneficio de outras. O sr. José Americo, em aparte, observou que o Orçamento não obedeceu a um plano de obras e serviços, tornando-se, assim, prejudicial ao erario, com o emprego dos recursos nacionais em despesas improdutivas e trabalhos adiaveis. Terminou o sr. Ribeiro Gonçalves, aliás, com os aplausos de todo o Senado, protestando em nome do seu Estado contra o que chamou de "ditadura financeira da Camara".

O sr. Ivo D'Aquino, secundando o sr. Ribeiro Gonçalves na tribuna, abordou o mesmo tema, com as mesmas considerações. Acrescentou que toda a responsabilidade da balburdia nas votações do Orçamento cabe á Camara, que reteve a Proposta durante sete meses, enviando-a ao Senado quando faltavam, apenas, 30 dias para expirar o prazo constitucional.

Na Ordem do Dia, foram sucessivamente aprovados os orçamentos do Poder Judiciário e do Ministerio da Justiça.

Na sessão da tarde, o sr. Flavio Guimarães dirigiu um apelo á Mesa, no sentido de que o projeto que concede subvenção a entidades de assistencia social e culturais fosse submetido sem demora á decisão do plenario. O presidente informou que tendo esse projeto recebido emendas, dependeria do parecer da comissão respectiva, sua volta á Mesa.

O sr. Ferreira de Souza, relator da Receita na Comissão de Finanças, e principal elaborador da tarefa orçamentaria do Senado, proferiu longo e minucioso discurso, em que examinou a proposta orçamentaria originaria do Executivo, o trabalho da Camara e as emendas oferecidas no Monroe. Acrescentou que desse computo geral um bilhão e quinhentos milhões de cruzeiros eram o "deficit" previsto para o proximo orçamento. Mas que, em virtude da taxação de novos impostos, bem como da reforma da lei do Imposto de Renda, conseguira um aumento da receita que alcançava a cifra redonda de um bilhão e seiscentos milhões de cruzeiros. Assim, o Orçamento seguia para a Camara com um "superavit" provavel de cem milhões de cruzeiros. Esse, concluiu, foi o trabalho do Senado nestes vinte dias em que o Orçamento esteve nas mãos da Comissão.

Terminado o discurso do relator da Receita, o sr. Mario Ramos declarou que votaria a favor, apesar de restrições que tinha a opor á materia em debate.

Nenhum orador usou mais da palavra e a Mesa pôs inicialmente em votação 66 emendas que obtiveram parecer favoravel da Comissão de Finanças. Votadas em globo, foram unanimemente aprovadas. Seguiu-se a votação da Receita, obtendo identica atenção da Casa. Estava terminada a primeira parte dos trabalhos.

A seguir, foram votadas as redações finais dos projetos fixando as despesas do Poder Judiciario e do Ministerio da Educação, bem como a redação final da propositura que trata do aproveitamento dos ex-serventuarios do DNC.

A terceira sessão foi aberta ás 18 horas com 29 senadores presentes. Não houve oradores nem no expediente nem na Ordem do Dia. Foi votada a redação final da Receita da Republica e encerrados os trabalhos com a remessa imediata da Proposta Orçamentaria á Camara dos Deputados.

Vence a UDN Em 32 de 53 Municipios

(Conclusão da 1ª pagina)

zambinho, Ouro Preto, Rio Piracicaba, Carmo da Mata, Tres Corações, Santo Antonio do Monte, São Sebastião do Paraiso, Corinto, Ouro Fino, Bom Despacho, Formiga, Oliveira, Pirapora, Poços de Caldas, Virginia, Arcos, Campos Altos, Curvelo, Aiuruoca, Eloi Mendes, Lambary, Andrelandia, Tres Pontas, Matias Barbosa, Betim, Itajubá, Pouso Alegre. Em seguida vem o PSD com 17 prefeitos eleitos, nos seguintes municipios: Taubaté, Itabirito, Itapecerica, Monte Azul, Iguatema, João Ribeiro, Salinas, Alfenas, Araxá, Caxambu, Espera Feliz, Guaxupé, Monte Carmelo, Monsanto, Santa Barbara, Rio Casca, São Pedro dos Ferros. Abaixo de todas as previsões se encontra o PR: pelos resultados finais conhecidos somente conseguiu vencer em 3 municipios — Rio Preto, Eugenopolis e Juiz de Fora.

DERROTADOS 11 PARLAMENTARES DO PSD NOS SEUS REDUTOS

Comenta um vespertino, que segundo os resultados já conhecidos, 11 parlamentares pessedistas estão perdendo ou já perderam as eleições municipais em seus municipios.

São os srs. Bias Fortes, em Barbacena; Olinto Fonseca, em Formiga; Vasconcelos Costa, em Uberlandia; Israel Pinheiro, em Caeté; José Maria Alkimim, em Bocaiuva; Augusto Viegas, em S. J. Del Rei; Pedro Dutra, em Cataguazes; Americo Martins Costa, em Aimorés; Antonio Pimenta, em Montes Claros; Lair Tostes, em Juiz de Fora; Rodrigues Pereira, em Lafaiete; Carlos Luz, em Leopoldina e Ozam Coelho, em Ubá.

DUAS CURIOSIDADES

B. HORIZONTE, 28 (D.C.) — Os resultados das eleições municipais em Arcos e Betim valeram por circunstancias pitorescas.

Em Betim, a UDN venceu por diferença de 1 voto.

Em Arcos, a UDN fez 822 legendas contra uma do PSD.

OS COMUNISTAS DOMINAM MILÃO

(Conclusão da 1ª pagina)

cebeu ordens diretas de seus chefes para assumir a autoridade civil da cidade.

Ettore Troilo, prefeito deposto, pronunciou um breve discurso dos balcões da Prefeitura, tendo recebido estrondosos aplausos. Troilo deu a conhecer que, em sua recente viagem a Roma, o governo havia prometido nomeá-lo ministro plenipotenciario ante a O.N.U.

Em Roma, o sub-secretario do Interior, Giuseppe Marazza, disse haver recebido um chamado telefonico de Giovanni Venazi, comandante da Brigada Garibaldi de ex-combatentes, "garantindo-lhe que as forças "Garibaldi" manteriam a ordem e os serviços publicos de Milão".

A promessa feita por Venazi faz pensar em intenções de se zi e pelos partidarios de Troilo manter a "ordem comunista" no norte da Italia independentemente do governo, já que tambem mencionou a ocupação da Radio de Milão pelos seus garibaldinos.

Embora a demonstração de Milão seja muito parecida com as da primeira fase da "ofensiva de inverno" dos comunistas para derrubar o governo de De Gasperi, foi ela um desafio muito mais aberto á autoridade do governo nacional.

De Gasperi, que está recolhido ao leito, enfermo, enviou instruções ao general Capizzi para que "assuma o controle de Milão", se assim considerar necessário, e então o Ministerio do Interior anunciou que as autoridades militares haviam assumido o governo civil.

A Chefia de Policia desta cidade repetiu a declaração do general Capizzi, isto é, que "não recebi ordens para ocupar o governo civil. Se tal ordem nos fosse dada, já teriamos assumido a direção da cidade".

Capizzi entrou na Prefeitura e conferenciou com o prefeito Ettore Troilo, ex-guerrilheiro, cuja demissão por ordem de De Gasperi provocou as demonstrações de repulsa. Troilo telefonou para Roma e disse aos funcionarios do governo que continuava á frente do governo da cidade.

Tão confusas como todas as demais são as noticias sôbre a ocupação de fabricas.

Os escritorios centrais dos comunistas em Roma negaram-se a formular comentarios sôbre as supostas ordens de ocupação das fabricas, e os escritorios das United Press em Genova e Turim não têm qualquer informação nesse sentido.

Entretanto, dos escritorios da fabrica de licores "Bisleri" não responderam a diversas chamadas telefonicas, apesar de estar funcionando o telefone e de estarem os trabalhadores em seus postos.

A empresa emprega umas 600 pessoas, em sua maioria comunistas.

Enquanto Capizzi e Troilo conferenciavam na Prefeitura, os manifestantes começaram a levantar barricadas nas ruas contiguas ao edificio da Prefeitura, utilizando para isso arame farpado, montando guardas nesse local e nas ruas onde anteriormente haviam interrompido o transito de veiculos.

Ninguem está armado. A Chefia de Policia colocou arame farpado em torno de suas delegacias de policia da cidade. Não há sinais de tropas nas ruas da cidade.

A's primeiras horas da tarde de hoje o Comité Civico de Milão, composto de dirigentes esquerdistas, em sua maioria, entrevistou-se com Troilo na Prefeitura.

Troilo está aguardando ordens do sub-secretario do Interior, Giuseppe Marazza, que saiu de Roma para esta cidade, em avião.

A primeira atuação dos carabineiros (agentes da ordem publica que estiveram inativos durante a maior parte do dia) produziu-se ás ultimas horas da tarde, quando correram em auxilio do diario direitista "Il Mattino di Italia" e obrigaram a debandar os individuos que saltaram de dois caminhões e que se aproximaram do jornal com o proposito de destrui-lo. Ha duas semanas, o edificio onde funciona o jornal foi empastelado e o jornal reiniciou sua circulação hoje.

Nos escritorios do Movimento Social Italiano, acusado de ser fascista, os manifestantes atacaram cinco pessoas, sendo este o primeiro ato de violencia.

Depois que o Ministério do Interior tomou conhecimento da atitude do general Capizzi modificou sua decisão anterior de entregar o governo da cidade ás forças militares, declarando que em vista dos acontecimentos, havia decidido que a situação não exigia a intervenção militar.

O tenente general Fernando Molech, chefe do Estado Maior da guarnição de Milão, disse que "a situação não chegou a tal ponto que torne necessario que as autoridades militares se encarreguem do governo civil. Os carabineiros substituirão pacificamente os ex-combatentes que mantêm sitiada a Prefeitura".

PARIS, 28 (U. P.) — O gabinete francês aprovou o que o porta-voz oficial qualificou de "Disposições Autoritarias" para combater a crise francesa.

Os observadores consideram as disposições como significando a mobilização de todo o país para a guerra civil.

Ameaçam Novos Redutos do PSD Votar Contra a Cassação

(Conclusão da 1ª pagina)

esses recursos protelatorios poderão criar alguns embaraços, justificando-se daí o comentario feito á margem destes acontecimentos, por lider dos mais responsaveis:

— Se a votação do projeto demorasse um ponto mais, iamos ver muita surpresa...

CONFIANTE

Sem embargo desses contratempos o lider do PSD mostra-se tranquilo, certo da vitoria em plenario.

O sr. Acurcio Torres chega a admitir grande "lambugem" na votação, confiante nas providencias que tem tomado.

Incitam os Comunistas o Povo á Luta

(Conclusão da 1ª pagina)

a uma classe é mais digno morrer lutando do que capitular diante da reação". Tratou, a seguir, do problema da tuberculose e da sifilis, dizendo ser esta coabitante da população carioca. O orador terminou o seu discurso, após outras considerações, sobre os mais diversos assuntos estranhos á materia.

A sessão foi suspensa ás 16 horas e 5 minutos, para os seus membros votarem em plenario, não mais voltando a ser aberta, tendo o sr. presidente convocado uma outra para a noite.

MELHORA A SITUAÇÃO ECONÔMICA DO BRASIL

Há Saldo a Favor do Govêrno

ENTREGUE AO SR. CORREIA E CASTRO O ULTIMO BALANCETE DO BANCO DO BRASIL — O MOVIMENTO FINANCEIRO

O ministro da Fazenda, sr. Correia e Castro, já recebeu o balancete elaborado pelo Banco do Brasil.

Pelo referido documento observa-se que as contas de arrecadação e despesa relativas ao exercicio financeiro de 1947, do Tesouro Nacional, acusam, pela primeira vez depois de varios anos, um saldo positivo para o governo.

Em face ainda do documento em questão o excedente no fim do ultimo mês atingiu a 77 milhões de cruzeiros. Mas, em comparação com o "deficit" existente ao fim de setembro (266 milhões), mostra melhora consideravel nas finanças governamentais de 343 milhões de um ano ao outro. Essa melhora continuou durante o mês de novembro corrente, e em ritmo acentuado, atingindo a 383 milhões o "superavit" do Tesouro, resultante de uma receita de 14.300 milhões e uma despesa de 13.917 milhões.

Nas três primeiras semanas do mês de novembro, a situação orçamentaria do Tesouro melhorou, pois, de 306 milhões de cruzeiros. Comparando-se a situação da mesma data do ano anterior, quando as contas de arrecadação e despesa do Tesouro Nacional acusavam um "deficit" de 2.745 milhões de cruzeiros.

A diferença de um ano a outro, é, pois, de mais de 3 bilhões — exatamente 3.028 milhões de cruzeiros a favor do governo.

Há, ainda, a acrescentar que o total de emprestimos concedido pelo Banco do Brasil ao governo atingiu, ao fim de novembro do ano passado, 3.600 milhões de cruzeiros. Este ano as contas totais da União no Banco do Brasil deixem em 22 de novembro corrente, um saldo bastante promissor a favor do Tesouro de 717 milhões de cruzeiros.

HOMENAGEADO O SENADOR VITORINO FREIRE

O Banquete Que Lhe Foi Oferecido Ontem — Presente o Presidente da Republica

Com a presença do presidente da Republica, realizou-se, ontem, ás 20,30 horas, no Copacabana Palace Hotel o jantar oferecido ao senador Vitorino Freire, representante do Maranhão, por parlamentares, prestigiosas personalidades politicas e figuras representativas da industria e do comércio, pelo transcurso do seu aniversario natalicio.

Presentes ainda os ministros de Estado, membros dos gabinetes Civil e Militar da Presidencia da Republica, senadores, deputados e numerosos jornalistas, foi o homenageado saudado pelo senador general Góis Monteiro, que destacou a atuação do representante maranhense nos quadros da vida publica nacional. Apresentava o local aspecto de verdadeira beleza, se bem que decorado com sobriedade, tendo comparecido um total superior a 560 pessoas. Falou, tambem, agradecendo o homenageado.

REAÇÃO CONTRA O TABU "DA CONDIÇÃO DE MULHER"

A "Mesa Redonda" Sobre as Aspirações da Mulher Brasileira, Em Realização na A. B. I. — Temas Já Debatidos

Prosseguem, num ambiente de cordialidade e grande interesse pelos problemas que de perto afetam a vida da mulher, da sociedade e da paz mundial, os trabalhos da "mesa redonda" promovida pela Federação Brasileira pelo Progresso Feminino, presidida pela sra. Berta Lutz, com a cooperação de elevado numero de associações de mulheres desta capital. Já foram discutidos, além de assuntos gerais, o 1.º e 2.º pontos do temario, que — "mais justiça real e verdadeira igualdade de direitos para a mulher" e "emancipação da mulher apta a viver por si e a trabalhar pelo progresso geral". O 3.º tema versará sobre a "congregação de esforços femininos em torno de um programa geral baseado na reivindicação da justiça na real emancipação da mulher e na sua educação para uma participação efetiva na vida publica nacional e internacional".

Sobre o 2.º tema, falaram, ontem, representantes de quase todas as Uniões Femininas, do Departamento Médico-Social do Instituto Feminino de Serviço Construtivo, do Comité de Mulheres Pró-Democracia, apresentando problemas concretos e de solução urgente, como creches e escolas maternais para filhos de mulheres que trabalham, melhor fiscalização das leis no sentido de impedir-se que a mulher que contrai matrimonio ou em gestação seja despedida pelo empregador; melhoria das condições gerais de vida, na luta contra a carestia, melhoria de transportes etc.; cursos especializados para educação técnica das mulheres, cooperativas e, noutro aspecto, a profunda esperança da mulher brasileira em que se concretize a paz.

O BRASIL NÃO PODERÁ SER ETERNO FORNECEDOR DE MATÉRIAS PRIMAS

Falá Sobre o "Plano Marshall e a America Latina" o Sr. Osvaldo Benjamin de Azevedo do C. D. dá Associação Comercial — Apoio Aos Pontos de Vista Defendidos Pelo Senador Roberto Simonsen

A proposito do "Plano Marshall" e a sua aplicação na America Latina, especialmente em relação ao Brasil, o DIARIO CARIOCA ouviu, ontem, o sr. Osvaldo Benjamim de Azevedo, membro do Conselho Diretor da Associação Comercial.

Inicialmente, disse-nos aquele lider das classes produtoras:

— Os Estados Unidos reconheceram desde logo que o enriquecimento isolado de uma nação não pode ser duradouro.

Necessario se torna o desenvolvimento simultaneo de outras para que haja mercados consumidores, que absorvam os seus produtos exportaveis.

O fortalecimento economico de outras nações foi o problema que desde logo preocupou os norte-americanos, tão certos estavam de que uma nação economicamente fraca torna-se campo propicio á miseria, ao desajustamento social, ás desorganizações economica e financeira, ao cáos enfim.

Para se ter uma idéia ligeira do esforço norte-americano nesse sentido, basta citar que dos 9.5 bilhões de dolares exportados pelos Estados Unidos em 1945, 5.5 bilhões foram de mercadorias pelo sistema "Lend and Lease", ou sejam 58% pelo "Emprestimo e Arrendamento". Em 1946, essa cifra foi reduzida a 643 milhões de dolares pelo "Emprestimo e Arrendamento", mas as remessas á UNRRA, que foram de 3.7 milhões em 1945, subiram a 951 milhões de dolares em 1946.

LEVANTAMENTO MORAL DAS POPULAÇÕES

Continuando, diz:

— Se recordarmos que a exportação norte-americana era, antes da ultima guerra, de cerca de 2 9 bilhões de dolares, melhor podemos compreender, em primeiro lugar, o grande desenvolvimento tomado nos ultimos anos pelos Estados Unidos, e, em segundo lugar, que a nação norte-americana não deixou de zelar pelos problemas economicos do mundo, socorrendo nações outrora ricas, patrias de grande parte de seus antepassados.

O levantamento da moral das populações famintas da Europa, populações que tanto sofreram durante a guerra e algumas que ainda sofrem as suas consequencias, é fator inicial importante, sem o que pouco é possivel fazer. O desanimo, a descrença, a miseria, não devem continuar a dominar povos outrora cheios de vida, de entusiasmo, de bem-estar.

O esforço que os Estados Unidos se propõem fazer, está perfeitamente dentro de suas possibilidades economicas.

Além das providencias para a aplicação do plano Marshall no exterior, outras estão sendo previstas, no interior, para evitar que a inflação domine os mercados norte-americanos.

CONTROLES DE EMERGENCIA

— Os controles de emergencia solicitados pelo presidente Truman ao Congresso, têm essa finalidade, e esses controles de preços, racionamento para os consumidores e controles de salarios, aliados ao controle de créditos de consumidores, regulamentação das bolsas de mercadorias, controles de exportação, controles de estoques de mercadorias escassas, controles de aluguel, completam o circulo de economia dirigida que o Governo norte-americano julga indispensavel para evitar uma catástrofe economica nos Estados Unidos, ao mesmo tempo que o possibilite a auxiliar as nações estrangeiras, para a sua reabilitação de após-guerra.

Se essa é a perspectiva das consequencias internas nos Estados Unidos, que diriamos nós sobre a repercussão do desenvolvimento economico da Europa, e consequentemente de grandes atividades de exportação durante poucos anos, na economia de paises de economia fraca, como os da América Latina?

Continuando, comenta o nosso entrevistado:

— Assistimos grandes atividades em nossa exploração e exportação de minérios e de matérias primas durante a guerra, atividades essas que deslocaram grandes contingentes de massa humana, principalmente no sentido do Sul para o Norte e para o Nordeste. E depois? Fomos testemunhas da desorganização que reinou na vida dessas regiões ao cessar o conflito armado e, em consequencia, a paralização das compras de nossos minérios e demais matérias primas.

Dada a impossibilidade de "coordenar" os esforços de nossas autoridades administrativas em torno da Coordenação da Mobilização Economica, suas atividades fracassaram no objetivo principal que era evitar o encarecimento da vida, como fracassaram, com pequenas exceções os demais orgãos controladores de preço.

NOVO SURTO INFLACIONISTA

— Um semelhante incremento da nossa produção de matérias primas vegetais e minerais para atender ás necessidades do mundo dentro do Plano Marshall, trará novo surto inflacionista ao Brasil, sem deixar depois ativo permanente aproveitavel, dentro do país.

Já temos na Europa cerca de 6.5 bilhões de cruzeiros em moedas não conversiveis, tais como a libra, o franco belga e o francês, a peseta, etc.

Novas exportações nessas moedas, sem um entendimento prévio sobre a forma de pagamento, corresponderá a novas emissões para a compra de cambiais de exportação, sem contra partida da importação, uma vez que a Europa no momento pouco pode nos enviar com relação a produtos manufaturados essenciais á nossa economia.

OS MERCADOS EUROPEUS

Prossegue o sr. Osvaldo Benjamin de Azevedo:

— E convém recordar o que representava para o Brasil os mercados europeus antes da ultima guerra, onde o Brasil colocava cêrca de 50 por cento de sua exportação, sendo a Alemanha, a Grã-Bretanha, a França, a Holanda, a Belgica, a Italia, a Suécia, a Dinamarca e Portugal, os seus melhores fregueses em ordem decrescente.

A Alemanha, coração economico da Europa, fraquejou, desapareceu do mercado, e a ausencia da Alemanha como nação produtora e empreendedora está sendo lamentada uma vez que os inconvenientes politicos nela encontrados foram substituidos por métodos mais barbaros, sem as vantagens do espirito de empreendimento e de tecnica, que melhor orientados poderiam ser de grande proveito ao mundo.

Comprando 50 por cento de nossos produtos a Europa era supridora de cêrca de 65 por cento das aquisições feitas pelo Brasil antes da guerra, sendo que a Alemanha, a Grã-Bretanha, a França, a Italia, a Tchecoslovaquia eram seus maiores supridores.

NÃO ESTÃO EM CONDIÇÕES

— Esses mercados, como já dissemos, não estão em condições de suprir o mundo na proporção que o faziam em 1938, e grande parte deles, hoje sob ás vistas da URSS, ficarão ausentes do mundo economico ainda por algum tempo, até que a civilização torne a dominar a barbarie.

Paises como a Tchecoslovaquia, a Polonia, parte da Alemanha, a Austria, e a Hungria, privilegiados por felizes combinações de regiões naturais com recursos imensos possuindo em seu sub-solo: ferro, ouro, prata, cobre, carvão e linhito, potassa, chumbo, enxofre, petroleo, etc. e produzindo batatas, centeio açucar de beterraba, aveia, trigo e cevada, etc. estão hoje sob o dominio sovietico, trabalhando no regime da escravidão, pois é esta a amostra que nos dá os poucos navios daquela procedência que passaram pelos nossos portos, cujos tripulantes não tiveram permissão para vir a terra, mas aqueles que tiveram a oportunidade de entrar a bordo conheceram a realidade da vida muito diferente da da anunciada fora da Russia.

NÃO PROGREDIMOS

Não progredimos durante os ultimos anos, tanto quando foi há tempos fartamente anunciado.

O rendimento medio por hectare caiu de 70% nas plantações de batata, 54% nas de mandioca, 50% nas de banana, alfafa e trigo, 42% nas de feijão, 40% nas de aveia, 25% nas de café, 20% nas de açucar, etc. enquanto obtinhamos algum progresso na industria, apesar da falta de novos maquinismos com que lutamos.

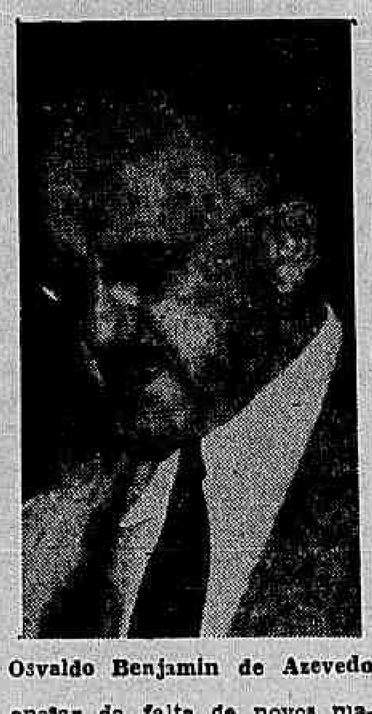

Osvaldo Benjamin de Azevedo

Realmente, pelos processos que passaram pela Comissão de Investimento, referentes a liberação de Certificados de Equipamento para compras de maquinas e equipamentos, pudemos verificar que nossos industriais desenvolveram grandes esforços para renovar sua maquinaria, mas as ofertas, obtidas da Inglaterra, da Suiça, da França e dos Estados Unidos eram lacônicas, pois preços sujeitos á confirmações na data de embarque, e os embarques não eram previamente determinados variando a estimativa provavel de 18 a 48 meses.

SOBEM OS PREÇOS DE IMPORTAÇÃO

— Como sabemos os preços de importação estão subindo constantemente, pois de Cr$ 1.022,00 por tonelada, em 1939, passou a Cr$ 2.008,00 e Cr$ .. 2.574,00 em 1945 e 1946. Até junho de 1947 já estava em Cr$ 3.144,00 o valor medio da tonelada importada.

Assim, as encomendas feitas sem preço determinado como geralmente são as de hoje, sofrem a influencia de alta de preços de todos os mercados, e vem repercutir no custo de vida no Brasil.

E essa situação será mais grave na execução do Plano Marshall sem levar em conta a America Latina, pois encontrará os paises deste hemisferio com suas economias desorganizadas, e campo propicio para o incremento da inflação já reinante, e consequentes disturbios na vida econômica e social.

A continuação da situação de dificil suprimento pelos mercados americanos, de maquinas e equipamentos indispensaveis á renovação do nosso parque industrial, e, por outro lado, o incremento de nossas explorações minerais e de materia prima vegetal, sem garantia previa de mercados compradores por periodo mais longo, certamente acarretarão não só a desorganização econômica proveniente dos deslocamentos das populações, como tambem grande atraso no nosso desenvolvimento industrial, desajustamento social e todos os males decorrentes da intensificação da inflação em nosso país.

PLANO ECONOMICO PARA A AMERICA DO SUL

O plano apresentado brilhantemente pelo senador Roberto Simonsen já foi amplamente divulgado e muito bem apoiado por ilustres homens publicos, como João Daudt de Oliveira, general Anapio Gomes, deputado João Cleophas e outros.

Sua viabilidade, a principio duvidosa, já está tomando feição de grande probabilidade, segundo se depreende dos telegramas de Londres e Nova York, agora publicados, em que se fala na possibilidade de execução de um plano economico para a América Latina, conjuntamente com o plano de recuperação economica da Europa. Este assunto parece que será objeto de discussão na proxima Conferencia de Bogotá de modo que dentro de poucos meses saberemos em que terrenos estamos pisando.

ETERNOS FORNECEDORES

Concluindo, diz o sr. Osvaldo Benjamin de Azevedo:

— Realmente, não podemos continuar eternos fornecedores somente de materia prima, quando temos possibilidades naturais para o desenvolvimento tambem de nossas industrias.

E para isso precisamos pôr nossa casa em ordem, para que o estrangeiro tenha a coragem de vir conviver conosco trazendo seus capitais, sua técnica, com a garantia de poder livremente regressar e dispor de sua renda, conforme expôs o problema o ministro Correia e Castro.

Concomitante, necessario se torna o incremento da instrução entre nós, para que possamos formar equipes de tecnicos administradores e capatazes indispensaveis ao desenvolvimento industrial, comercial e agricola.

A POLÍTICA

EMPOSSADO O SR. NOVELLI JUNIOR COMO VICE-GOVERNADOR DE S. PAULO

Repudio ao Comunismo — Declara o Sr. Morvan Dias de Figueiredo — Vence a Coligação Em Pernambuco — Resultados de Goiania

S. PAULO, 28 (Asapress) — Diplomado ontem, no T.R.E., tomou posse hoje o sr. Novelli Jr. na vice-governança estadual, em sessão solene, realizada na Assembléia Legislativa Estadual.

FALA O MINISTRO DO TRABALHO

A reportagem credenciada no Ministerio do Trabalho recebeu ontem, na Sala de Imprensa, a visita do titular da pasta, que aproveitou a oportunidade para agradecer a esses profissionais os serviços prestados no dia 27 ultimo quando da passagem do dia em que foram reverenciados os mortos da intentona comunista. Durante a palestra do sr. Morvan Dias de Figueiredo com os jornalistas, s. excia declarou que na impossibilidade de ir a S. Paulo, enviou o seu secretario, sr. Lourival Carvalhal, para, como seu representante pessoal, assistir a posse do sr. Novelli Junior no cargo de vice-governador do Estado de S. Paulo. Falando, depois, sobre os resultados do pleito eleitoral, disse o ministro:

— "A expressiva votação obtida pelo sr. Novelli Junior no pleito de 9 do corrente vale pela afirmação que contém: o formal repudio à ideologia comunista, hoje mais do que nunca, divorciada da opinião publica da nossa terra. E' pois com especial satisfação, que o povo de São Paulo vê na data de hoje a investidura do seu novo vice-governador que, estamos certos, emprestará o melhor do seu esforço e de sua colaboração, no sentido de ver realizada para o povo paulista a felicidade de que tanto é merecedor."

PROJETO DE LEI LIMITANDO O SUBSIDIO DOS VEREADORES

RECIFE, 28 (Asapress) — Foi apresentado á Assembleia o projeto de lei que limita a subsidio dos vereadores á Camara de Recife em 2 mil cruzeiros; mesmo nos municipios em que o orçamento se elevar a um milhão de cruzeiros a Camara fixará um computo menor, de modo a não serem onerados os cofres municipais.

VENCE A COLIGAÇÃO

RECIFE, 28 (Asapress) — Na apuração para deputados estaduais a coligação continua vencendo o PSD, que fez acordo com o PC.

Oservadores politicos acham que, mesmo que o P. S. D. no total da apuração, tenha maior margem, excluidos os sufrágios dados aos três candidatos comunistas, a coligação vencerá o PSD.

Em 35 municipios, num total de 84, a Coligação venceu o pleito e recorreu contra a apuração de 7, onde espera sair tambem vitoriosa.

No Recife, o PSD obteve 8300 votos, enquanto que os três partidos da Coligação, UDN, PDC e PL reuniram, atingiram a quase 17.000 votos.

RESULTADOS DE PERNAMBUCO

RECIFE, 28 (Asapress) — Segundo dados fornecidos pelo TRE são os seguintes os resultados da apuração do pleito: PSD — 38.712; UDN PDC-PL — co — 1.768; Nulos — 1.368.

RESULTADOS DO PLEITO EM GOIANIA

GOIANIA, 28 (Asapress) — São os seguintes segundo dados fornecidos pelo TRE, os resultados do pleito para prefeito nesta capital: Eurico Viana — PSD-PTB — 1.604 votos; João Teixeira — 1.151; Publio de Souza — PR — 964; Milton Albernaz — PSD — 184.

Resultado da votação por legendas: PSD — 1.056; UDN 977; PR — 673; PSB — 652.

Já se tem conhecimento do resultado final das eleições em 5 municipios em que o PSD elegeu 3 prefeitos, a UDN 2.

EM FLORIANOPOLIS

FLORIANOPOLIS 28 (Asapress) — São os seguintes os resultados finais conhecidos: Indaial: — P. S. D. 2.105; U. D. N. — 1.729; Mafra: PSD — 3.235; UDN — 754; Cresciuma: PSD — 2.993; UDN — 1.425; São Francisco: PSD — 1.810; UDN — 1.352; Palhoça: PSD — 3.382; UDN — 1.229; Serra Alta; PSD — 1.626; UDN 1.434; Araranguá: PSD — 3.658; UDN — 727; Brusque: PSD — 3.320; UDN — 1.273; Rodeio: PSD 1.485; UDN — 173; S. José: PSD — 2.391; UDN — 875; Timbó: PSD — 2.211; UDN — 1.429; Urussanga: PSD — 1.653; UDN: — 1.240, Blumenau: PSD — 3.032; UDN — 4.369; Concordia: PSD — 3.184; UDN — 1.776; Ibirama: PSD — 1.919; UDN — 1.374; Porto União: PSD — 3.753; UDN — 994; Campos Novos: PSD — 4.650; UDN — 2.747, na Capital tal resultado até agora conhecido PSD — 4.167; UDN — 2.857; PDC — 556; PTB — 461

PARA PREFEITO DE FORTALEZA

FORTALEZA, 28 (Asapress) — Prosseguindo em sua campanha eleitoral em prol de sua propria candidatura, o dr. Acrisio Moreira da Rocha realizou, ontem nada menos de dez comicios nos principais bairros de Fortaleza.

O PDC, o PRP e a UDN realizarão hoje mais um comicio em prol da candidatura do industrial Diogo Vidal Siqueira á Prefeitura de Fortaleza.

No meeting falarão varios oradores das diversas correntes politicas.

VICE-GOVERNADOR DO RIO GRANDE DO NORTE

NATAL, 28 (Asapress) — O desembargador Tomaz Salustiano Gomes de Melo foi eleito vice-governador do Estado.

A oposição votou no sr. Duarte Medeiros, conhecido industrial do Estado.

APRESENTARÃO CHAPAS EM SEPARADO

SALVADOR, 28 (Asapress) — Depois de varias demarches o PSD e a UDN resolveram apresentar chapas separadamente, ao contrario da idéia que predominava anteriormente, isso em virtude de compromisso já assumido pelos dirigentes dos referidos partidos.

CERCA DE 1.000 CANDIDATOS DISPUTARÃO AS ELEIÇÕES

SALVADOR, 28 (Asapress) — Calcula-se que nada menos de 1.000 candidatos disputarão as cadeiras de vereadores em todo o Estado e 180 prefeituras municipais.

DEPUTADOS REGRESSAM DE MINAS

Procedente de Belo Horizonte, pelo avião da rede mineira da Panair do Brasil, regressou ontem, o deputado Olinto Fonseca Filho, membro da Comissão de Saude Publica da Camara e que participou da campanha politica pela candidatura do sr. Omar Soares ao governo municipal de Formiga, no Estado de Minas.

Tambem volveu ao Rio o deputado Juscelino Kubitschek, seu companheiro de bancada no PSD.

A INSTALAÇÃO DA CAMARA MUNICIPAL

URUGUAIANA, 28 (Asapress) — Instala-se hoje a Camara Municipal desta cidade, afirmando-se que para a presidencia da mesma será eleito o vereador Franklin Fernandes.

O prefeito da cidade, sr. Ventura Lahire Gutierrez, do PTB, será empossado no proximo dia 8 de dezembro, quando será celebrada uma missa de ação de graças, á qual comparecerão os senadores Getulio Vargas e Salgado Filho e o sr. Alberto Pasqualini.

EM REPOUSO

S. LUIZ, 28 (Asapress) — O governador do Estado, coronel Sebastião Archer da Silva, que ha dias foi acometido de enfermidade, atendendo a recomendações medicas continua em absoluto repouso em seus aposentos particulares, tendo sido suspensas as audiencias durante a semana em curso.

O Problema do Trigo

CONFERENCIOU COM O PRESIDENTE DUTRA O CORONEL MARIO GOMES

Esteve ontem com o presidente da Republica o coronel Mario Gomes da Silva, vice-presidente da C. C. P., que colocou o chefe do governo a par das negociações levadas a efeito na Argentina sôbre o fornecimento de trigo para o nosso país.

Reconhecidas e Oficializadas as Faculdades de Direito e Odontologia e Farmacia do Maranhão

Em cerimonia realizada na manhã de ontem, no Palacio do Catete, foram assinados os decretos que reconhecem e oficializam as Faculdades de Direito e de Farmacia e Odontologia do Estado do Maranhão.

Assistiram ao ato, presidido pelo general Eurico Dutra, o ministro da Educação, sr. Clemente Mariani, o presidente do Conselho Nacional de Educação, e os representantes do Maranhão no Congresso Nacional.

Falou, na ocasião, ressaltando o fato, o senador Vitorino Freire.

CONCERTO SINFONICO PARA OS COMERCIARIOS CARIOCAS

Realiza-se amanhã o quarto espetaculo promovido pelo SESC do Distrito Federal

Realiza-se ás 10 horas de amanhã, no Teatro Municipal, o quarto concerto sinfonico da serie que o SESC do Distrito Federal vem promovendo sob o patrocinio do Prefeito Angelo Mendes de Morais e o concurso do Departamento de Difusão Cultural da Municipalidade para os comerciários cariocas e suas familias.

O programa de amanhã constará de um concerto sinfonico pela Orquestra do Municipal sob a regencia do maestro Henrique Spedini, tendo como solista a cantora Ilza Drumond na execução de peças de Beethoven, Wagner, Francisco Braga e outros compositores

A entrada dos comerciários será feita mediante a apresentação da carteira profissional ou do convite expedido pelo SESC do Distrito Federal.

Diario Carioca

S. A. DIARIO CARIOCA

Diretoria: Horacio de Carvalho Junior, presidente; Danton Jobim, secretário; Martins Guimarães, gerente

PRAÇA TIRADENTES, 77 — Telefones: Direção: 22-3023 e 22-1785; Secretaria: 42-5571; Redação: 22-1559; Gerência: 22-3035; Publicidade: 22-3018; Oficinas: 22-0824

NUMERO AVULSO: Cr$ 0,50; aos domingos, Cr$ 0,50 — Assinaturas: anual, Cr$ 90,00; semestral, Cr$ 50,00

SUCURSAL EM SÃO PAULO — Rua Conselheiro Crispiniano, 40-6.º — Tel.: 6-4564

ANO XX — 29—11—1947 — N. 5.960

A Nossa Opinião

O "PLANO MARSHALL" E A AMÉRICA LATINA

AINDA há poucos dias falávamos, destas mesmas colunas da necessidade de virem os Estados Unidos em auxilio dos paises da América Latina, justamente quando se discute o Plano Marshall de ajuda à Europa ocidental, flagelada pela última guerra.

Não seria possivel que a grande república do norte deixasse de concorrer para a restauração econômica do continente, quando tudo demonstra a necessidade de uma obra de revitalização econômica e industrial das repúblicas sul-americanas.

É incontestável que um pais com a sua economia debilitada e sem esperanças de recuperá-la torna-se campo aberto para tôda a espécie de infiltrações politicas perturbadoras da ordem social, ameaçando-o de cair nas garras da anarquia e da miséria.

É êsse quadro que os Estados Unidos devem fixar e evitar que se desenhe no Novo Mundo. As consequências funestas da guerra que durante cinco anos ensanguentou o mundo não se refletiram somente na Europa, nos paises que sentiram de perto os efeitos da calamidade. O nosso continente sentiu igualmente êsses efeitos, principalmente o Brasil que cooperou de maneira decisiva para a vitória das Nações Unidas, com a sua colaboração econômica e com a remessa de seus soldados para o campo da luta. Não sendo, como não é, um pais rico, o Brasil experimentou, com o seu esfôrço de guerra, um verdadeiro colapso das suas energias. E se não sofremos desastre irremediável devêmo-lo às reservas com que pudemos contar na hora dificil, mas que não foram suficientes para uma recuperação completa do que perdemos.

* * *

Evidentemente, urge socorrer às populações famintas da Europa. Sabemos como elas se acham submetidas às mais duras provações, levadas à mais negra miséria. Ninguém contesta, nem se opõe, ao generoso auxilio consubstanciado no Plano Marshall.

No que nos toca, entretanto, assistimos a uma desoladora estagnação de certas atividades econômicas em nosso pais, como, por exemplo, no que se refere às compras de minérios e matérias primas.

Com a guerra, perdemos os nossos maiores mercados consumidores, como a Alemanha, a Grã-Bretanha, a França, a Holanda, a Bélgica, a Itália e outros. Hoje, estamos aos poucos voltando às velhas transações, sem, entretanto, os resultados de outrora.

Como bem acentua o sr. Osvaldo Benjamin de Azevedo, em entrevista que publicamos em outro local desta edição, "as encomendas feitas sem preço determinado como geralmente são as de hoje, sofrem a influência da alta de preços em todos os mercados e vêm repercutir no custo de vida do Brasil. E essa situação será mais grave na execução do Plano Marshall sem levar em conta a América Latina, pois encontrará os paises dêste hemisfério com as suas economias desorganizadas e campo propicio para o incremento da inflação já reinante e consequentes distúrbios na vida econômica e social".

O esquema do Plano Marshall para a América Latina, de autoria do senador Roberto Simonsen, merece, pois, tôdas as atenções, pois vem, conjuntamente com a restauração econômica da Europa, concorrer para a dos paises da América. É, pois, necessário, desde já, nos libertarmos da nossa condição de povos fornecedores de matérias primas. Precisamos levantar o nivel das nossas indústrias e criar outras novas em bases sólidas e definitivas.

BANCO ECONOMICO NACIONAL S. A.
Rua Mexico, 45 A — Rio
Descontos — Cauções — Depositos

O Perigo é o Dinheiro...

DUAS mulheres pegaram um guarda-civil nas proximidades do Mangue, deram-lhe grande surra e tomaram-lhe a carteira cheia de dinheiro. Isso não despertou a atenção publica. Pelo menos elas fizeram o "trabalho" sem serem molestadas pela policia ou pelos curiosos.

O Rio chegou a essa situação. Agressões e roubos em plena rua já passam despercebidos. Mesmo quando são Julietas a sovarem Romeus...

No entanto, não é muito comum homem apanhar de mulher. Sobretudo quando ele se farda e, devidamente armado, exerce a função de defensor dos cidadãos contra os assaltos dos bandidos...

Mas, se tudo isso passou em branca nuvem, o mesmo não aconteceu quando as duas senhoras, rasgando a nota do policial, desceram de um taxi e deram ...... Cr$ 500,00 ao "chauffeur". A agitação foi imensa. O motorista ficou tonto e logo verdadeira multidão se reuniu em torno do homem, comentando o fato. Era uma loucura.

Aquelas duas mulheres, por sinal bem apanhadas nas suas curvas morenas, já constituiam por si mesmas um perigo ambulante neste clima tropical. E, por cima, ainda distribuiam tanta propina. Decididamente convinha apurar melhor. E a turma seguiu a dupla: uns em busca de ver melhor as linhas femininas, outros, mais objetivos, á procura de saber onde estava o dinheiro, isto é, a mina de ouro que circulava pela cidade sob a forma de mulher.

O resto é conhecido. O movimento de curiosidade levou as damas, com bolsas e pernas, para a cadeia. Porque no Rio de hoje se pode assaltar e roubar, tudo se pode fazer impunemente, menos dar Cr$ 500,00 de gorgeta... Ah! Isso não...

BANCO ECONOMICO NACIONAL S. A.
Rua Mexico, 45 A — Rio
Descontos — Cauções — Depositos

Uma Vitoria do Panamericanismo

TELEGRAMA de Londres informa que nos circulos americanos daquela cidade circulou a noticia de que o Plano Marshall seria estendido à America Latina. A Conferencia de Bogotá, marcada para janeiro mas que talvez só se venha a reunir em março de 1948, estudará a matéria, estabelecendo estreita ligação entre o auxilio à Europa e ao continente americano. Haverá mesmo a criação de um "Bureau de Coordenação" com essa alta finalidade.

A diferença entre os dois planos é a seguinte: a Europa necessita de equipamentos, materias primas e abastecimentos, enquanto que a America Latina precisa apenas de maquinas e técnicos. Há entre ambos, porém, uma correlação: a possibilidade de intensificar o comercio, com a eliminação da escassez de dolares, de modo que muitos produtos americanos, como carne, café, cereais, óleos, borracha e minerios possam ser enviados em troca de equipamentos eletricos, carros, navios, tratores e maquinaria em geral, alem de imigrantes qualificados.

A noticia que vimos de comentar terá grande repercussão nesta parte do continente. O Brasil e outros paises interessados vinham pleiteando dos Estados Unidos que atendessem ás justas reivindicações de sua economia.

E é o que deverá acontecer, pois a informação procede de fonte autorizada. Ademais, o movimento era pan-americano e deixar de considerá-lo seria um golpe mortal na politica de boa vizinhança.

Horario Nas Repartições

SEGUNDO noticiou ontem a imprensa, o general Mendes de Morais, prefeito da cidade, esta cogitando de estabelecer para os funcionarios da Prefeitura o horario de 12 ás 17 horas. A conveniencia apontada é que os servidores poderão almoçar com tempo, sem pressa e sem risco de perder o ponto.

O prefeito da cidade mostra com isso ter um evidente alto interesse pelos seus auxiliares, o que redunda em interesse pelo serviço publico. O funcionario, chegando ás 12 horas, almoçado, não precisará sair para essa refeição e produzirá muito mais. O que se deve ter em vista nas repartições não é o numero de horas de permanencia do funcionario, mas a sua produção.

A iniciativa do general Mendes de Morais bem mereceria ser considerada pelo Governo Federal e aplicada nos orgãos dos diversos Ministerios. É bem verdade que há o DASP para contrariar como é do seu programa. Acontece, porém, que se o Governo quiser fazer a modificação, não adianta o DASP ser contra ou a favor. Ele pode mesmo deixar de ser ouvido.

Duas Iniciativas Salutares

O GOVERNO do Estado do Rio está seriamente empenhado em dar soluções imediatas aos problemas vitais daquela unidade federativa. Basta ver a inclusão no orçamento da Secretaria de Agricultura, Industria e Comercio de um auxilio de duzentos mil cruzeiros para a ampliação e desenvolvimento da Fabrica de Bissulfureto de Carbono, destinado ao combate ás saúvas e outros fins de caráter agricola.

A saúva é um grande inimigo da lavoura e já se chegou mesmo a criar o lema: "Ou o Brasil mata a saúva ou a saúva mata o Brasil". No Estado do Rio, a perigosa formiga invade e se localiza nas regiões mais prósperas, de onde vem o leite e em que é avultada a produção de legumes e verduras que abastece a capital da Republica.

Outra iniciativa tambem de incontestavel sentido social foi o auxilio de seiscentos mil cruzeiros votado para a Estação de Industrialização Experimental do Pescado, que vai ser instalada na região litoranea. Esse auxilio não somente servirá para beneficiar as industrias do pescado no Estado do Rio, como tambem aos proprios trabalhadores. Foi uma ideia salutar e merecedora dos mais francos e sinceros aplausos da opinião publica.

Há no Estado do Rio uma serie de problemas de ordem tecnica que a ditadura esqueceu. Agora, no regime da ordem juridica a que voltamos, esses problemas estão sendo devidamente enfrentados pelo governo fluminense, que mostra assim ter a exata compreensão das suas responsabilidades.

MAURICIO DE MEDEIROS — SINDICALIZAÇÃO DA CULTURA

(Exclusividade do DIARIO CARIOCA)

As noticias de que Peron interviera nas Universidades argentinas, após violentas lutas entre a policia e os estudantes e eliminara dos quadros oficiais do ensino mais de mil professores, não eram de molde a despertar simpatia por sua atitude em face da cultura.

No proprio dia em que eu chegava a Buenos Aires, 110 escritores, historiadores, novelistas, poetas, artistas plasticos, musicos, ensaistas, criticos, etc., eram recebidos solenemente por Peron. "Em nome dos visitantes falou o dr. Gustavo Martinez Zuviria, que expôs as pretensões dos presentes quanto ao fomento das letras e das artes e elogiou calorosamente a ação do chefe do Estado."

Esses foram quase textualmente os termos do comunicado oficial da Presidencia da Republica sobre a recepção.

A seguir, Peron tomou a palavra e falou longamente. Parece que nisso Peron se parece muito com Hitler: gosta muito de falar e pouco de ouvir.

Os jornais do dia seguinte davam trechos de sua palestra. Começou anunciando que ia abusar da benevolencia dos presentes para lhes fazer uma exposição um tanto longa sobre pontos que lhe pareciam importantes na revolução cultural que ainda estava para ser feita. Depois de se gabar de ter compreendido a base social indispensavel a uma revolução contemporanea, passa a tratar da cultura para dizer que o aspecto dessa cultura só pode ser orientado e realizado pelo governo se este conta com o apoio dos homens entendidos nesse assunto. "O governo só pode dar um objetivo e uma organização. O resto cabe a tais homens, isto é, cabe a vocês." E depois, com a sua mentalidade um tanto corporativista, acrescentou: "Quando me disseram que vocês vinham falar-me, devo confessar-lhes francamente que isso me produziu uma enorme satisfação, porque o Estado deseja que os senhores intelectuais formem um agrupamento ou uma associação que os unifique em suas proprias tendencias e que faça desaparecer — o que é logico que existe em cada um dos intelectuais com seus circulos proprios — essas questiunculas que se produzem."

E então vem o grande objetivo que é o "leit motiv" de todos os discursos de Peron, neste ponto muito semelhante a Hitler: "vocês devem agrupar-se em uma organização unica para lutar pela obtenção do objetivo comum a todos: o objetivo da Nação!" "Não se pode deixar que cada homem faça o que possa em forma totalmente desordenada. Por isso eu me encarrego de organizar, quanto á cultura, a parte referente ao Estado e vocês o façam no que concerne aos homens." "Outro aspecto seria criar dentro desse Ministerio (o da Instrução) a Sub-Secretaria de Cultura, que tomaria todos os demais aspectos no que se refere ás letras e ás artes, de forma que sejam tambem atividades do Estado." "É necessario que o Estado dê tambem nesses aspectos sua propria orientação, que fixe os objetivos e que controle a execução para ver se se cumpre ou não."

Depois de varias outras considerações, todas nesse mesmo teor em que se exalta principalmente a necessidade de organização para o desenvolvimento de uma cultura obedecendo a um objetivo fixado pelo Estado, Peron exprime o desejo de, durante algum tempo, manter conversas semelhantes com as varias classes de intelectuais todas as quintas-feiras e insiste na idéia da formação de uma associação unica, que congregue todos os intelectuais.

No dia seguinte, em um banquete de 500 talheres, as Universidades argentinas faziam entrega solene do diploma de doutor honoris causa ao general Peron, que ali pronunciou longo discurso, largamente distribuido depois, com a doutrina que inspirou a ultima reforma universitaria no pais.

Prezará realmente Peron a cultura, tal como nós a concebemos? Ou a cultura que lhe parece digna desse nome é uma cultura dirigida pelo Estado, num sentido nacionalista? Penso que é esta a sua real concepção.

A Opinião dos Nossos Leitores

A correspondência dirigida a esta seção está sujeita a ser condensada para publicação

A BUROCRACIA DO TESOURO

"Reformado" conta uma história que merece toda a atenção do diretor da Despesa Publica, não só para solução de um caso, mas de todos os que estão pendentes de solução na sua Diretoria.

O caso é que desde o principio de 1946 milhares de aposentados e pensionistas foram compelidos a entregar seus titulos á Despesa, para neles se consignarem as apostilas referentes ao aumento de proventos concedido pelo governo Linhares. Desde então se encontram esses titulos no Tesouro, á espera de que neles se escrevam duas linhas de apostila. Pois bem: o exemplo dado pelo "Reformado" é o de duas moças, filhas de um coronel do Exercito, falecido há cerca de 10 anos, deixando montepio para a esposa. A viuva deu entrada no titulo, para apostila, em janeiro de 1946. No segundo trimestre do ano corrente, faleceu tambem, devendo a pensão reverter em beneficio das duas filhas. Acontece, porém, que para as herdeiras pleitearem a reversão, devem instruir o requerimento inicial com a apresentação do titulo apostilado. Procurando no Tesouro, informaram-lhes que há 20 mil processos nas mesmas condições e era necessario ter paciencia. Por isso mesmo, há seis meses que as moças curtem uma serie de humilhações, vivendo de óbolos das pessoas conhecidas, morando de favor em casas distintas. Nessas condições, é muito dificil ter paciencia. E nessas condições há muita gente, visto que os processos são 20.000.

IMPOSTOS EM MANGARATIBA

Um leitor assiduo queixa-se dos vereadores de Mangaratiba, que, como primeira iniciativa, para principio de conversa na administração do municipio, aumentam os impostos municipais. Mangaratiba, diz o leitor, já é o municipio mais pobre da região, só produzindo bananas. Tudo mais é importado. O povo paga os preços mais caros em todo o Estado do Rio e agora caminha para o aumento geral de impostos. É verdade que cada povo tem o governo que merece, mas, pelo jeito, Mangaratiba vai acabar sem povo, se o governo continuar.

LIVROS NOVOS

"Noturnos". Poesias de Afonso Louzada

Recebemos um novo livro do sr. Afonso Louzada. Trata-se de um livro de versos, mas de bons versos, diga-se logo, de um legitimo poeta. "Noturnos" completam a obra poética do autor de "Templo Abandonado", tão marcante pela sensibilidade, pela simplicidade: os seus motivos são espontaneos e escorreitos.

Já lemos outros livros de Afonso Louzada, como prosador de mérito, culto e brilhante, como a sua biografia de Melo Matos e sobre assuntos que dizem respeito á reeducação dos menores transviados entre nós. A bibliografia do poeta de "Noturnos" já é grande, variada e meritoria, revelando um espirito estudioso de analista, servido por uma cultura geral e especializada bastante sólida. O problema social dos menores tem tido, nele, um de seus maiores trabalhadores: os seus livros aí estão para comprová-lo.

Com "Templo Abandonado" e com "Noturnos", o sr. Afonso Louzada firmou-se entre nós como um dos melhores poetas dos ultimos tempos.

Tempo de Serviço de Oficiais de Vigilancia da Policia Municipal

A Secretaria Geral de Administração enviou para ser publicado no "Diario Oficial", a relação dos 201 oficiais de vigilancia com o respectivo tempo de serviço, a fim de atender a reclamações dos interessados.

O Instituto Gallup e o Brasil

O INSTITUTO Norte-Americano de Opinião Publica, dirigido pelo sr. Gallup, acaba de apurar que os cidadãos daquele pais conhecem mais a geografia da Europa do que a da America do Sul.

Consistiu esse teste na apresentação, a grupos representativos de eleitores norte-americanos, de esboços dos mapas da Europa e da America do Sul, sem nenhuma indicação de nomes, para fins de identificação de oito entre os paises sul-americanos e de doze entre os europeus. Os resultados positivos, devidamente computados, apresentaram uma média de correção de 42% quanto aos paises europeus e de apenas 35% quanto aos da America do Sul.

Dos adultos norte-americanos, 72% puderam identificar corretamente dois paises europeus: a Inglaterra e a Italia. Para a America do Sul, a percentagem mais alta foi a dos que identificaram o Brasil, que ocupou o primeiro lugar no Continente, com 60%, e o quarto lugar entre os paises do mundo. Isso revela que o interesse dos norte-americanos pelo Brasil é realmente crescente e reflete os efeitos de uma sadia politica de boa amizade e aproximação entre os dois paises.

A Argentina ocupou o segundo lugar entre os paises sul-americanos que foram corretamente identificados.

Ao apresentar as suas conclusões, o sr. Gallup observou:

"I) Há uma tendencia acentuada entre os norte-americanos para englobar todos os paises sul-americanos no conceito geral da 'Pan-America'. Quanto aos paises da Europa, a tendencia é para encarar cada um de modo especifico e individual.

II) O fato de o norte-americano ter conhecimento restrito da situação geográfica exata dos paises sul-americanos não indica necessariamente que lhe falte uma idéia geral dos problemas pan-americanos, tais como o da defesa estrategica do Hemisferio.

III) Entretanto, é de causar especie, escreve o sr. Gallup, que "apenas um pouco menos de 50% dos adultos norte-americanos sejam capazes de localizar a Argentina, não obstante a larga publicidade que tem sido dada a certas divergencias de pontos de vista entre esse pais e os Estados Unidos; que somente seis dentre dez cidadãos norte-americanos possam identificar a vasta extensão de terra que é o Brasil; e que menos de 50% dos que passaram por cursos de "colleges" sejam capazes de identificar o Peru, o centro da antiga civilização dos Incas e a sede da primeira universidade no Hemisferio Ocidental".

PÉ DE COLUNA

LACERDA, HELENO E O BOTAFOGO

POMPEU DE SOUSA

Foi uma coisa muito comica. Ri-me a valer quando recebi, cá na redação, o original da nota para publicar. Pensei até de dar manchete, mas era de recear que o publico não entendesse que era manchete para rir — manchete geralmente é coisa séria, muitas vezes, dramatica mesmo. Em todo caso, no alto da pagina, bem no alto da primeira, para que todos pudessem rir.

Porque o efeito era seguro, cá na redação mesmo o verifiquei: nem precisava ler, era só contar, pronto, estouravam todos de riso. Depois, findo o trabalho, já no restaurante noturno da ceia da madrugada, no encontro com outros colegas, colegas doutros jornais — o mesmo comentario e o mesmo riso. De manhã, chegou a vez do resto da cidade, da cidade inteira. Era abrir o jornal e ver: "Suspenso por 30 dias o sr. Carlos Lacerda — Advertido o sr. Adauto Lucio Cardoso — Decisões da UDN do Distrito Federal". Isto porem eram apenas titulo e sub-titulos. Era de ler-se o resto. O resto era a nota oficial da Comissão Executiva da UDN, Seção do Distrito Federal, que, de resto, assim mesmo começava: "A Comissão Executiva da UDN — Seção do Distrito Federal — realizou ontem...", etc., etc.. E passava a fazer um apanhado das decisões:

"A Comissão, tendo apreciado as atitudes publicas de alguns membros do Partido, resolveu aplicar-lhes as seguintes penalidades: Ao sr. Carlos Lacerda (reincidente), suspensão por 30 dias (Art. 147, letras "a", "d", "g", "h" e "i" e art. 148 do Regimento); Ao sr. Adauto Lucio Cardoso, advertencia (arts. 145, 146 e seu paragrafo 1.º do Regimento)."

Assim mesmo, serio, serio. Aí é que está o comico. Como se a UDN, ainda mais sua seção do Distrito, fosse um partido organizado, disciplinado, nele não se pudessem fazer indisciplinas, sob pena de advertencia, suspensão, expulsão, exorcismo. Como se nunca, jamais, tem tempo algum, alguem, quem quer que fosse tivesse ousado, de longe sequer, tentado qualquer indisciplina, ainda mais o dito sr. Carlos Lacerda. Como se o sr. Carlos Lacerda não tivesse cometido, de publico, indisciplinas sobre indisciplinas e nem sempre com razão, como no caso unico que a direção do partido escolheu expressamente para motivo da punição. Como se todas as letras do alfabeto constantes do artigo 147, mais o artigo 148, do Regimento (vêde, espantai-vos, tem Regimento a UDN do Distrito, e malsculo, e o quer cumprido!) atirados contra o sr. Lacerda, e mais os dois artigos e um paragrafo contra o sr. Adauto Lucio Cardoso tivessem o poder de converter em coisa decente a imoralidade em que se andou envolvendo nesta coisa de criação e nomeação de empregos para afilhados na Camara Municipal.

Não o digo em defesa do sr. Carlos Lacerda ou do sr. Adauto Lucio Cardoso. Sou amigo de ambos, admiro-lhes o talento, a combatividade, a honradez, o amor da liberdade. Não quer isto dizer que não discorde deles. Com mais frequencia ainda, do sr. Carlos Lacerda, cujo arrebatamento em motu-continuo nem sempre lhe deixa oportunidade para a reflexão e o acerto. Eis, porem, que a udenizinha carioca vai descobrir um destes momentos de acerto para puni-lo por isto, por ter acertado.

Mas, afinal, estou me perdendo da verdadeira intenção deste comentario e do unico sentido do acontecimento: não é coisa de discutir acerto e erro, não é coisa de discutir, de argumentar. É de rir. Sabeis acaso do que me lembra? Do meu amado Botafogo de Futebol e Regatas, que, quando empata com o Olaria suspende Heleno e perde para o Bonsucesso. Heleno tambem é indisciplinado. Mas é quem marca os goals.

DECIDE-SE, NA ONU, A SITUAÇÃO DA PALESTINA

RESUMO TELEGRAFICO INTERNACIONAL (U. P.)

O LIDER FASCISTA MOSLEY ANUNCIA QUE VOLTARÁ ÀS LUTAS POLÍTICAS

Auxilio da America Latina Para a Reconstrução Economica Européia — O Objetivo Norte-Americano Na Terceira Guerra Mundial — Situação dos Trabalhistas e Conservadores Após as Eleições Complementares

O "leader" fascista britanico, Osvald Mosley, cuja recente reaparição em publico provocou praticamente um motim, anunciou que voltará a participar das competições politicas, organizando um partido dedicado ao estabelecimento de uma nova ordem no mundo ocidental.

AUXILIO DA AMERICA LATINA PARA A RECONSTRUÇÃO ECONOMICA EUROPEIA

Ontem, em Washington, um porta-voz britanico falando á imprensa declarou que as nações do ocidente da Europa desejam tratar "bilateralmente" com a America Latina e o Canadá para determinar que grau de auxilio êsses paises poderão prestar á reconstrução economica européia.

O OBJETIVO NORTE-AMERICANO NA TERCEIRA GUERRA MUNDIAL

Diz a "Marine Corps Gazette", editada na capital norte-americana, que o objetivo norte-americano na terceira guerra mundial será a Eurasia controlada pela União Sovietica. A arma decisiva não será, pois, a bomba atômica, mas sim a velocidade tatica de um ataque de terra, mar e ar. Em seguida a publicação acrescenta: "A bomba atômica não será o fator decisivo na proxima guerra, pois ambos os lados a terão e nenhum encontrará razões estrategicas que justifiquem o seu emprego.

SITUAÇÃO DOS TRABALHISTAS CONSERVADORES APÓS AS ELEIÇÕES COMPLEMENTARES

Informa um telegrama de Londres que os trabalhistas e conservadores retiraram suas cadeiras parlamentares nas eleições complementares de ante-ontem. Como se esperava foi eleito em Edinburgo o trabalhista John Wheatley e em Howdenshire o conservador George Woodey. O triunfo de Wheatley acrescenta mais uma vitoria ás 21 conseguidas pelos trabalhistas nas eleições complementares desde as eleições gerais de 1945.

"DISCOS VOADORES" AVISTADOS EM MARAS

Inumeras pessoas da cidade de Estambul dão conta de que "discos voadores" foram avistados nas proximidades de Maras, cêrca de cento e dez milhas ao norte de Alepo. Tais noticias foram comunicadas em despachos enviados para o jornal "Tasviar". Em principios deste mês, despachos não-confirmados haviam anunciado que que cientistas sovieticos estavam fazendo experiencias com raios cosmicos, sobre a fronteira Russo-turca.

Osvald Mosley, numa atitude oratória

osAP7Dr -atip

TROPAS DO AFAGANISTÃO CONCENTRADAS NAS PROVINCIAS ORIENTAIS DO PAIS.

Segundo anunciou o jornal "The Statesman", de Nova Delhi um forte contingente de tropas do Afganistão, sob o comando do ministro da Guerra, general Daud Kian, concentrou-se nas provincias orientais do país para dominar tribos rivais em disputa ali. Citando fontes oficiais do Afganistão, o jornal declarou que Daud Khan recebeu poderes do seu governo para "restaurar as boas relações entre as duas tribos, por negociações ou pelo uso da força".

VIOLENTA BATALHA ENTRE GUERRILHEIROS E FORÇAS GOVERNISTAS GREGAS

A imprensa de Atenas publicou ontem vários despachos anunciando que as tropas gregas estão empenhadas numa violenta batalha de uma força de guerrilheiros calculada em mil homens, nas proximidades de Dranista, na aerea de Drumn, junto á fronteira bulgara. De acordo com as ultimas informações os gerrilheiros teriam sido cercados e teriam sofrido grandes baixas.

O LINCHAMENTO DE NEGROS NOS ESTADOS UNIDOS

O sr. A. P. Borisov, delegado soviético junto á Sub-Comissão de Direitos Humanos, declarou que "o linchamento de negros nos Estados Unidos constitue o mais horrendo crime da civilização moderna". Num violento ataque contra o preconceito racial nos Estados Unidos, o sr. Borisov disse, ainda, que os linchamentos ocorriam nos Estados Unidos desde longa data, sobretudo no sul, que ele afirmou ser o "QG" dos linchamentos.

ATAQUE A "AGRESSÃO" HOLANDESA" NA CONFERENCIA DE COMERCIO E EMPREGO DA ONU

Numa correspondencia remetida de Havana, Francis Mac Carthy relata que a Indonésia levou seu litigio com a Holanda á sessão plenaria da Conferencia de Comercio e Emprego da ONU, lançando um violento ataque á "agressão holandeza", e o vice-presidente Anton Speekenbrink, usando seu privilégio pessoal, protestou como holandês por se pronunciar no recinto um "discurso politico".

Noticia um despacho de Londres que sete mil e quinhentos operarios graficos daquela capital, decidiram que, a partir de 4 de dezembro entretanto, não trabalharão horas adicionais como meio de obrigar os patrões a conceder-lhes uteis o aumento solicitado, de 22 pense — 4.40 dolares — em seus salarios minimos semanais.

A decisão não afetará os jornais, pois trata-se de impressores e outros gráficos de jornais semanais, bi-mensais e mensais.

REUNIÃO ONTEM DA ASSEMBLÉIA GERAL

FLUSHING MEADOWS, 28 (U. P.) — A Assembléia Geral se reuniu para o que poderá ser um "test" crucial sôbre a partilha da Palestina, havendo fortes indicios de que a Organização Mundial aprovará a partilha da Palestina.

Conquanto a Grã-Bretanha oficialmente tivesse feito profissão de fé de neutralidade, os altos e louros delegados britanicos se misturaram hoje aos delegados latino-americanos, aconselhando-os a que evitassem apoiar a partilha.

Não obstante, abordado pela imprensa, um porta-voz argentino admitiu a possibilidade do abandono da posição de abstenção para a de apôio vigoroso.

Assim é que, juntamente com a modificação de atitude por parte do Haiti, a posição da Argentina veio aumentar as possibilidades de que a proposta de partilha logre a necessaria maioria de dois terços.

As ultimas apurações, incluindo o Haiti, demonstram que os partidarios da partilha já contam com vinte e nove votos, em oposição a quatorze e com doze paises se mantendo ainda num atitude de abstenção.

O representante do Paquistão, sir Zafrullah Khan, chefiou a lista dos dez oradores da ultima reunião.

Usando da palavra sir Zafrullah Khan afirmou que a declaração Balfour prometera o lar nacional judaico e a independencia da Palestina, mas, de acordo com a potencia mandataria, o lar nacional israelita já existia, pelo que restava agora apenas conceder a independencia da Terra Santa.

O delegado do Paquistão fez ainda uma alusão sarcastica quando disse que paises "congestionados" como a Australia, Canadá e Estados Unidos haviam deixado de apoiar a sugestão das nações membros, no sentido de que os seus governos abrissem as portas aos refugiados.

"Ao invés disso — acrescentou sir Zafrullah Khan — aquelas potencias preferiram mandá-los para a sub-povoada Palestina".

Em seguida o porta-voz muçulmano perguntou como as Nações Unidas esperavam estabelecer o Estado arabe, já que os muçulmanos se recusam a cooperar.

A propósito, sir Zafrullah Khan disse textualmente:

"Não estou falando de violencia mas de não-cooperação".

Disse ainda que se a partilha fracassar as Nações Unidas terão fracassado igualmente.

Finalmente sir Zafrullah Khan denunciou o fato de que nenhuma tentativa fôra feita para harmonizar arabes e judeus no sentido de encontrarem uma solução de compromisso.

Quanto ao representante chinês, sr. Iiu, reiterou as intenções de abstenção, por parte da China, alegando que o principal objetivo das Nações Unidas era a manutenção da paz e a partilha não seria conducente a este objetivo.

O sr. Garcia Granados, representante da Guatemala, declarou então que todos os esforços no sentido de conciliar arabes e judeus haviam fracassado "em virtude do boicote e intimidação levados a efeito pelo Alto Comitê Arabe".

Por fim, o delegado cubano, sr. Ernest Dihio, reafirmou a intenção de Cuba de se opor á partilha, alegando que o plano russo-americano era "contrario ao direito e á justiça".

Afirmou tambem o sr. Dihio que os judeus não tinham qualquer direito legal para reclamar á Terra Santa, embora tivessem motivos religiosos para retornar á Palestina.

Osvaldo Aranha Regressará Dia 5 de Dezembro

O sr. Osvaldo Aranha, representante do Brasil na O.N.U. e que se acha na presidencia da atual Assembléia dessa instituição, deverá regressar ao nosso país no proximo dia 5 do mês entrante.

25 Anos de Imprensa

Por motivo da passagem do 25.º aniversario de constante cooperação aos orgãos de imprensa desta capital e 4 lustros de trabalhos prestados ao DIARIO CARIOCA, o nosso companheiro Romualdo Perrotta receberá hoje, ás 13 horas, na "Churrascaria Tijucana", uma expressiva homenagem dos seus inumeros amigos e admiradores.

Elemento de vanguarda nas lides jornalisticas, Perrotta constitui um exemplo de honestidade e estimulo aos companheiros que labutam na imprensa.

PLANO COMUNISTA PARA EVITAR O "PLANO MARSHALL"

É COMO SE INTERPRETA OS ACONTECIMENTOS EM MILÃO E EM PARIS

NOVA YORK, 28 (UP) — A eclosão de greves e sabotagens na França e Italia, particularmente na cidade de Milão, é considerada como uma investida comunista de ultima hora, visando a eliminação do Plano Marshall, mediante o seu fracasso no Congresso dos Estados Unidos. Não há duvida de que as ações comunistas embaraçam enormemente aquelas duas nações, cujos recursos financeiros destinados á compra de abastecimentos exteriores terminarão no proximo dia primeiro de dezembro.

A proposito, sabe-se que os Estados Unidos já prometeram todo auxilio ao governo francês, acreditando-se que essa atitude seja igualmente extensiva ao governo italiano, embora não haja indicações sobre a natureza do apoio norte-americano. Evidentemente os Estados Unidos não intervirão com a força, embora isto tenha sido reclamado por varios congressistas.

Por outro lado, os Estados Unidos já começaram a tomar medidas contra a campanha comunista, na Europa, mediante uma serie de irradiações chefiadas pelo general Lucius D. Clay, nas quais se analisa a propaganda sovietica, apontando-se os seus erros. Como exemplo tipico dessa chamada "propaganda defensiva" cita-se o discurso feito pelo secretario do Estado, sr. Marshall em Chicago, antes de partir para Londres, no qual o chefe do Departamento de Estado acusou os russos de "uma calculada campanha tendo em vista uma apresentação falsa dos motivos americanos".

Todavia, o problema na campanha norte-americana contra os comunistas está em saber se se deveria iniciar uma investida de insultos ou enfrentar a propaganda soviética com palavras equilibradas. De qualquer forma, torna-se mais acentuada em Washington a compreensão da necessidade de propaganda americana no exterior.

ADVOCACIA TRABALHISTA

NAPOLEAO FONYAT

Carmo, 65-4.º — 43-8188

LAP

LINHAS AÉREAS PAULISTAS S. A.

comunica a seus fregueses, acionistas e amigos que, a partir de 1.º de Dezembro próximo, terá a sua Agência de venda de passagens e recepção de carga instalada em imóvel de sua propriedade, sito á:

RUA MEXICO, 11-C FONE: 42 9967

LAP-8

OPERAÇÕES MILITARES NO NORTE DA CHINA

ASSUMIU O COMANDO DOS LEGALISTAS O GENERAL PAN CHUNG

NANKIN, 29 (U. P.) — A agencia noticiosa semi-oficial "Central Daily News" informou que o general Pau Chung Hsi, ministro da Defesa Nacional e um dos melhores estrategistas nacionalistas, assumiu a direção pessoal das operações do Quartel General recem-organizado no norte da China.

Noticias procedentes de Peiping dizem que na conferencia militar a que assistiu Chiang Kai Shek, se decidiu fundir as defesas das provincias de Hopei, Chahar e Jehol, dando-se preferencia ao propósito de desalojar as tropas comunistas das bases que capturaram recentemente no triangulo Tientsin — Peiping — Paoting.

Informações nacionalistas procedentes de Hankow dizem que na região de Mancheng, situada a 109 quilometros a nordeste de Hankow, as tropas do governo cercaram 10.000 comunistas que fazem parte do grosso do exército do general Liu Po Chen, acrescentando que os nacionalistas iniciaram um violento ataque com o fim de destruir o nucleo mais importante das forças inimigas.

A' Praça, á Distinta Classe Médica e Aos Nossos Clientes e Amigos

DELFIM D'ARAUJO & CIA. LTDA. PROPRIETARIOS DA

"Farmácia Mundial"

Rudemente atingidos pelo incendio ocorrido em seu estabelecimento á Rua São José n. 118 vêm agradecer á distinta classe médica, fregueses, amigos e fornecedores, as demonstrações de conforto e solidariedade com que os distinguiram em tão delicada emergencia. Aproveitam este ensejo para comunicar que se encontram provisoriamente instalados á rua Teofilo Otoni n. 138 telefone 43-0956, por gentil deferencia da firma G. Petrini, onde atenderão diariamente, das 9 ás 11 horas, a todas as pessoas de suas relações comerciais.

Solicitam, outrossim aos seus fornecedores, que apresentem suas faturas dentro do mais curto prazo possivel.

Rio, 29 de Novembro de 1947.

DELFIM D'ARAUJO & CIA. LTDA.

REPERCUTE EM LONDRES A GREVE FRANCO-ITALIANA

Dificil Qualquer Solução Para a Alemanha

LONDRES, 28 (U.P.) — O Conselho de Ministros de Relações Exteriores dos Quatro Grandes se vê diante das perspectivas de um caos de inspiração comunista, na França e Italia, pelo que poderá ser levado a evitar qualquer entendimento sobre questões vitais atinentes á Alemanha.

Antes dos ministros se reunirem para a sua quarta sessão, o sr. Marshall conferenciou longamente com o ministro Bidault, recebendo comunicações muito pessemistas relativamente ás dificuldades politicas e economicas que assoberbam a França.

Altos funcionarios americanos sugeriram, entretanto, que os Estados Unidos agiriam pouco inteligentemente fazendo qualquer compromisso sobre a Alemanha, antes de ter verificado a força dos comunistas, na Italia e França, após os "tests" que atualmente se realizam. Acredita-se que Marshall tenha prometido a Bidault todo o auxilio norte-americano para o combate tanto ao comunismo como ao movimento direitista de De Gaulle.

DR. JOSÉ DE ALBUQUERQUE

Membro efetivo da Sociedade de Sexologia de Paris

DOENÇAS SEXUAIS DO HOMEM

RUA DO ROSARIO, 98

DE 1 AS 7

Negócio V. Administrativo

J. E. DE MACEDO SOARES

Supomos que ainda possam interessar os leitores algumas derradeiras considerações em torno da materia aduzida pelo deputado paulista, corretor de fundos publicos, sr. Herbert Levy, na sua luta para transformar o processo meramente administrativo da encampação da Estrada de Ferro Santos-Jundiai, antiga São Paulo Railway — num emaranhado negocio de Bolsa.

Efetivamente, no termo do prazo de noventa anos de concessão da companhia ferroviaria em questão, apresentou-se ao Governo Federal a oportunidade de comprar suas instalações e material fixo e rodante, nos termos simples estabelecidos no proprio contrato. O fato é absolutamente digno de nota, visto tratar-se de uma fórmula quase centenaria, estabelecida doze anos antes do termo da guerra do Paraguai, varando as mais diversas convulsões economicas e sociais do mundo, mantendo-se através de formidaveis progressos cientificos e técnicos, resistindo ás proprias alterações no conteudo juridico das normas contratuais de serviços publicos, nos noventa anos de sua inalteravel mocidade.

Indiferente á simplicidade, retidão e previdencia das clausulas de encampação acertadas entre as partes com tamanha antecedencia, o sr. Herbert Levy propugna a solução negocio, á qual chega mediante algumas objeções á solução meramente administrativa.

A primeira dessas objeções é realmente estranhavel que tenha acudido a um corretor de Bolsa. O sr. Herbert Levy considera que o valor comercial de uma industria se exprime pela cotação no mercado de titulos, dos que lhe representam a propriedade fracionada. A verdade elementar é que uma infinidade de fatores naturais e artificiais, condicionam a cotação dos papeis de bolsa referindo-se sempre a condições imediatas de seu curso. Isto quer dizer que a cotação de ações de uma empresa industrial pode refletir alterações naturais ou artificiais, mas não traduz o conjunto de fatores que formam o valor venal da coisa.

O caso da "S.P.R." é tipico. Os seus papeis sofreram em Bolsa a depreciação, que os fatos da guerra fatalmente lhe acarretaram. Os embaraços, as dificuldades, a virtual desapropriação pelo imposto resultante da crise britanica da guerra, de certo modo determinou uma parada e um retrocesso nas condições técnicas e economicas da exploração de estrada de ferro. Esses fatos não alteram o valor intrinseco da empresa e menos ainda o seu valor relativo á posição do comprador, o Estado brasileiro, que no plano politico, economico e social tem uma indicação perfeita.

Partindo da depreciação dos papeis da "S.P.R." em bolsa, o sr. Herbert Levy tira duas conclusões falsas. A primeira, como vimos, é que tal depreciação significa a real desvalorização da Empresa; a segunda é que em consequencia o nosso governo devia abandonar a solução administrativa contratual para se embrenhar na aventura da compra das ações em Bolsa, no estrangeiro, na esperança de reduzir o custo da aquisição.

Mas o governo tem um meio muito simples de apreciar o acerto da solução que adotou. A Companhia Paulista de Estrada de Ferro, como é publico e notorio, já apresentou oficialmente uma proposta de compra do acervo da "S.P.R.", exonerando totalmente o Governo Federal de todos os compromissos assumidos na operação. Note-se que não se trata de um grupo organizado adrede para fazer um bom negocio. Trata-se da mais idonea, da mais poderosa e melhor administrada das companhias de estrada de ferro de São Paulo e do Brasil, a qual julga tão excelente a aquisição, que nela põe fundadas esperanças de expansão, melhoramento e prosperidade do formidavel conjunto que passaria a formar na rede ferroviaria do Estado.

A conclusão, — em que pese aos devaneios e expectativas de enormes especulações bolsistas que escaldam a imaginação do sr. Herbert Levy, deputado e corretor de fundos — é que os termos do decreto do Governo Federal encampando na forma do contrato a estrada de ferro chamada a Inglesa (S.P.R.) foram não somente felizes, como providenciais, sabendo-se que constam de um contrato de concessão datado de noventa anos atrás. Qualquer outra formula de aquisição da Empresa seria não somente muito mais onerosa como provavelmente impossivel. Nada é mais claro e explicito nesse negocio do que a vantagem de se incorporar ao patrimonio economico do pais, a ferrovia que é a chave do sistema de transporte de São Paulo.

(Transcrito do DIARIO CARIOCA de 23-11-47).

AS ARTES

NOTÍCIAS DIVERSAS

O Orfeão Infantil Mexicano terminou ontem a sua rapida temporada no Municipal, onde deu apenas dois concertos. O seu contrato com a empresa concessionaria do nosso principal teatro foi cancelado, pelo fato de ter aquele conjunto dado um recital radiofonico.

● No proximo 1º de dezembro, ás 20.30 horas, no salão do IPASE, o pintor Santa Rosa fará uma conferencia, sob o titulo "Cenografia e Teatro", promovida pela "Cooperativa de Espetaculos Novos de Arte" (C.E.N.A.). Dados o talento e a autoridade do conferencista e o sugestivo do tema, tudo faz crer que a palestra despertará interesse nos meios artisticos. A entrada é franca.

● O Salão Nacional de Belas Artes deverá ser inaugurado a 6 de dezembro proximo. São os seguintes os resultados dos juris das diferentes seções da "Divisão Moderna": PINTURA — Trabalhos inscritos, 368 (dos quais 34 são "hors-concours" e 26 concorrentes aos premios de viagem). Foram julgados 308, aceitos 133 e recusados 175. ESCULTURA — Trabalhos inscritos, 3; (dos quais, sete são "hors-concours" e dois concorrentes aos premios de viagem). Foram julgados 23, aceitos 16 e recusados sete. DESENHO E ARTES GRAFICAS — Trabalhos inscritos, 132 (dos quais dez são "hors-concours"). Foram julgados 122, aceitos 46, recusados 76. ARTES APLICADAS — Trabalhos inscritos, 15 (dois "hors-concours), julgados 12 e todos aceitos por unanimidade.

● Na proxima quarta-feira, 3 de dezembro, ás 21 horas, será inaugurada na Galeria Europa, á Avenida Atlantica 762-A uma Exposição de Belos Livros Franceses, organizada pelo sr. Trajan Coltzesco, doutor em Direito da Universidade de Paris. Durante esse ato, para o qual foram convidados, além da senhora Raul Fernandes, o titular da Educação, dr. Clemente Mariani e o encarregado de Negocios da França, sr. Etienne de Croy, será apresentado no Rio de Janeiro, ao mesmo tempo que em Paris e em Nova York, o novo e magnifico livro francês "Jazz", escrito e ilustrado em cores por Henri Matisse, um dos maiores pintores da Escola de Paris.

● Para terminar a sua temporada de concertos em 1947, a A.B.C. vai realizar no proximo dia 3 de dezembro, ás 21 horas, no Teatro Municipal, um concerto sinfonico, "Festival Brahms" em comemoração do cinquentenario da morte deste grande compositor.

A Orquestra Sinfonica Brasileira será dirigida pelo maestro Szenkar, que é grande interprete de Brahms. Na parte central do programa, a cantora Marion Mathaeus, que breve voltará á Norte America, far-se-á ouvir em alguns dos mais famosos "Lieder", genero no qual Brahms especialmente se notabilizou. Consta ainda no programa, a 1ª Sinfonia do Mestre, que é tida pelos criticos de arte como se fôra a "10ª de Beethoven". Assim, a A.B.C. preparou o seu programa de encerramento deste ano em seguida á temporada do Ciclo Beethoven, pelo mestre do teclado Wilhelm Backhaus. Todos os dias, informações á rua Mexico n. 166, sala 501, e pelo telefone 22-1076, entre as 14 e as 16 horas.

● Tendo a diretoria da Escola Nacional de Musica cedido o salão "Leopoldo Miguez" para uma solenidade civica da União dos Escoteiros do Brasil, hoje, ás 16.30 hs., a audição de alunos da professora Helena Guimarães Galo ficará transferida para as 20 horas.

● No Ministerio da Educação, ás 21 horas, realiza-se amanhã, um recital de musica de camera, promovido pelo Grupo Musica Viva, com o concurso dos violinistas Anselmo Zladopolsky, Remja Waschtz, Dannemann e do violinista Ebehrard Finke. O programa organizado é o seguinte: I parte — Apresentação pelo musicologo dr. Renato Almeida, Claudio Santoro, Quarteto numero 2 (1947) allegro, andante, allegro. II parte — H. J. Koellreutter, Musica 1947 para quarteto de cordas; allegro moderato, lento, vivace. Guerra Peixe, Quarteto n. 1 (1947), allegro moderato, allegretto, largheto, prestissimo.

● Encerrando os concertos para a Juventude Escolar, o maestro Eleazar de Carvalho voltará a atuar no Cine Rex, amanhã, tendo escolhido um Festival de Musica Brasileira, onde aparecerão diversos autores nacionais, em primeira audição, e outros já consagrados pelo publico, dos quais, entre os primeiros, poderemos destacar a Suite Infantil, do pianista e compositor Souza Lima, Abertura Concertante, de Camargo Guarnieri, e Madona, de Villa Lobos. Serão levadas tambem as peças Alvorada do Escravo, de Carlos Gomes, e Guriatá, de Batista Siqueira, dança inspirada no folclore nacional, e representado numa ave canora que habita as regiões, onde abundam os coqueirais. E' crença popular que as pessoas, ouvindo-a, recebem a mensagem da felicidade. E', talvez, por isso, que muitos sertanejos costumam edificar suas palhoças ao pé dos coqueirais. Brevemente Eleazar de Carvalho seguirá para os Estados Unidos, em cujo país cumprirá contratos com a Orquestra Sinfonica de Boston.

● A Sociedade Brasileira de Belas Artes realizará no dia 2 de dezembro vindouro, pelas 17.30 horas, no auditorio da A.B.I., a exposição de filmes vasados em assuntos de belas artes gentilmente cedidos pela Embaixada de França. Para essa exibição, são convidados os socios da Associação Brasileira de Imprensa, que terão ingresso mediante apresentação da respectiva carteira social.

CASA

Vende-se uma boa casa, estilo bungalow, jardim, duas entradas, 2 quartos, sala, banheiro, cozinha, grande quintal.

Rua Conde Azambuja, 1198 (Maria da Graça — Del Castilho). Tratar diretamente com o proprietario, Sr. Pinto, rua da Candelaria, 76-1.º andar, das 11 ás 12 horas.

RADIO FORD-41

Vende-se um em perfeito estado. Preço Cr$ 1.500,00. Tratar com Sr. João, Tel. 26-0342.

A senhora José Willensens Junior e o sr. Otavio Guinle. (Foto "Sombra")

O CINEMA

"AS ABANDONADAS" — NOS DARÁ A VOLTA DE DOLORES DEL RIO

Dolores Del Rio, que veremos em "As Abandonadas"

Não são poucos os criticos cinematograficos em todo mundo que condenam e repudiam as peliculas que exploram o tema do amor materno.

Os protestos se orientam no sentido de que se trata de um tema demasiado serio e importante para ser cuidado de forma ligeira e sem espirito exclusivamente industrial.

Diante dessa corrente de opiniões foi que Emilio Fernandez, um dos mais acatados diretores do México, decidiu realizar um filme que estivesse acima das criticas feitas sobre o assunto.

E realizou "As abandonadas" demonstrando que se pode concretizar, de fato, em uma pelicula o maior de todos os amores, o amor de uma mulher que tudo sacrifica pelo filho a quem ama sobre todas as coisas...

Os protagonistas desse drama são Dolores del Rio e Pedro Armendariz, cujos nomes garantem o notavel desempenho que os mesmos encontraram nas "As abandonadas".

O mesmo que se pode dizer é que se superaram a si mesmos.

"As abandonadas" será apresentada, segunda-feira, no cinema Vitoria, por intermedio da DIFILMES, a marca das multidões distribuidora exclusiva das peliculas mexicanas.

"A MULHER DE TODOS", UM EXITO INCONTESTAVEL DO CINEMA MEXICANO

O romance que se desenvolve na pelicula "A mulher de todos", que a Filmex acaba de lançar é de uma tal intensidade amorosa que atinge as raias do sublime! Maria Felix é, como toda a gente sabe, a mais bela estrela da cinematografia universal.

Extremamente linda e de temperamento profundamente artistico foi ela escolhida para principal figura feminina desta super-produção, onde seu trabalho se evidencia como o de uma mulher sensual, amando ardentemente a dois homens, mas se entregando espiritualmente a um deles.

Ao seu lado, destaca-se o trabalho não menos notavel de Armando Calvo, interpretando de maneira varonil, um galã que sofre terrivelmente as consequencias do amor fogoso e arrebatador da mais bela mulher de Madrid.

Há, ainda, em "A mulher de todos", a atuação correta e homogenea de Patricia Moran, Alberto Galan e Gloria Lynch.

"A mulher de todos", produzida nos estudios da Filmex no México, será distribuida pela DIFILMES, a marca das multidões, a partir de segunda-feira nos cinemas São Luiz e Carioca.

"ANJOS DE CARA SUJA"

Bairros sujos de Nova York onde o incauto pode ter a certeza de que vai perder a carteira ou a vida.

Ali nasce o menino pobre. Dali, um dia, sairá para ser millionario ou apenas um desalmado que mais cedo ou mais tarde pagará na cadeira eletrica todos os seus crimes espantosos.

Esse é o ambiente que a Warner Bros. corajosamente quis mostrar ao mundo e o fez de maneira espetacular, vertiginosa, esmagadora em "Anjos de cara suja" (Angels With Dirty Faces), o filme que consagrou James Cagney, Pat O'Brien, Ann Sheridan, e Humphrey Bogart, e o grupo de garotos muito conhecido como "os anjos", cuja volta ao cartaz está marcada para segunda feira, no cinema Rex.

No mesmo programa a Warner Bros. apresentará "Fugindo do passado" (Escape From Crime), com Richard Travis e Julie Bishop, filme ainda inedito no Brasil.

"NASCIDO PARA MATAR"

Claire Trevor, a "estrela" ideal para os papeis de mulher indigna, se encontra em "Helen Brent", marcam para se expandir admiravelmente, numa "performance" esplendida, que agradará imensamente aos seus "fans".

Tem como companheiro, Lawrence Tierney, revelado em "Dillinger", cuja personifica um assassino cruel e desalmado, que nossui uma alma analoga á da mulher por quem se apaixona...

Walter Slezak, Audrey Long, Phillip Terry, Isabel Jewell, Esther Howard e Elisha Cook Jr. completam o elenco deste drama forte e emocionante, que recebeu uma direção notavel de Robert Wise, um dos realizadores de "O tumulo vazio".

"Nascido para matar" (Born to Kill) será o filme que a RKO Radio apresentará sexta feira proxima nos cinemas Plaza, Parisiense, Astoria, Olinda, Ritz, Star, Republica e Primor.

VOLTA O DRAMA DO "BOUNTY" E DE SEUS AMOTINADOS...

O "Bounty" — o veleiro que passou á Historia dos mares com a revolta, chefiada por Fletcher Christian, dos comandados do feroz capitão Bligh — deu origem a um glorioso filme Metro-Goldwyn Mayer, cuja volta ao cartaz em reapresentação que promete constituir exito dos maiores do ano, se fará já na proxima quinta-feira, nos 3 cines Metro.

"O Grande Motim", com Clark Gable, Charles Laughton e Franchot Tone foi, aliás, o filme de Clark Gable mais votado nas urnas que os 3 cines Metro instalaram, sendo "... E o vento levou" o filme mais votado a seguir.

Gable interpreta a figura de Christian; Charles Laughton vive o odioso papel do feroz Bligh, e Franchot Tone em "performance" tambem marcante, é Byam, vitima da crueldade de Bligh.

"MEU IRMÃO FALA COM CAVALOS"

Butch Jenkins, o Sardentinho Querido, está nos 3 cines Metro deliciando meio mundo com suas estranhas aventuras em "Meu irmão fala com cavalos" em cujo elenco tambem estão Peter Lawford, Beverly Tyler, Edward Arnold e Charlie Ruggles.

DIA ASTROLÓGICO

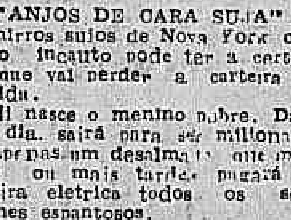

HOJE, 29 — Pode tratar de negocios de terras, minas, casas ou construções.

ACONTECERA' HOJE AO LEITOR:

Seguem-se as possibilidades felizes ou não de hoje, com horas e numeros promissores para os leitores nascidos em qualquer ano e em cualsquer dia e mês dos periodos abaixo:

PARA OS NASCIDOS ENTRE 22 DE DEZEMBRO E 20 DE JANEIRO

Desejos realizados, possibilidades de lucros. 4, 5 e 6: 22, 23 e 33. (horas e numeros).

ENTRE 21 DE JANEIRO E 18 DE FEVEREIRO

Manhã favoravel, alegria, boa noticia ou negocio realizado. A tarde será desfavoravel. Não perca a manhã. 8, 9 e 10: 422, 333 e 163. (horas e numeros).

ENTRE 19 DE FEVEREIRO E 20 DE MARÇO

Nada de realizações. Espere o dia de amanhã. 2, 5 e 8: 11, 23 e 41. (horas e numeros).

ENTRE 21 DE MARÇO E 20 DE ABRIL:

Mau humor, aborrecimentos e negocios paralizados. Decepções [illegible] do outro mundo. 2, 4 e 5: 86, 22 e 41. (horas e numeros).

ENTRE 21 DE ABRIL E 20 DE MAIO

Favoravel pela manhã. Encontros amorosos, surpresas agradaveis, promessas de presentes; negocios encetados com grandes lucros. 9, 10 e 11: 234, 534 e 56. (horas e numeros).

ENTRE 21 DE MAIO E 20 DE JUNHO:

Dia desagradavel. Más noticias, perigos de furtos, desgostos domesticos e fatalidades. 2, 4 e 5: 86, 22 e 41. (horas e numeros).

ENTRE 21 DE JUNHO E 23 DE JULHO:

Otima manhã, ambição, exito, convite agradavel, lucros inesperados nas transações comerciais. A' tarde é bom muita prudencia. 8, 9 e 11: 44, 322, 254. (horas e numeros).

ENTRE 23 DE JULHO E 23 DE AGOSTO:

Manhã realizadora: dinheiro, negocios encetados. Energia, sucesso. Tarde desfavoravel. 9, 10 e 11: 45, 532 e 623. (horas e numeros).

ENTRE 24 DE AGOSTO E 22 DE SETEMBRO:

Desfavoravel. Aborrecimentos, viagens perigosas, perdas de dinheiro. Intrigas e dissidios conjugais. 8, 9 e 10: 44, 324 e 65. (horas e numeros).

ENTRE 23 DE SETEMBRO E 22 DE OUTUBRO:

Novos amores ou novas amizades. Reuniões sociais; encontros agradaveis. A tarde sem novidades. 9, 10 e 11: 45, 332 e 236. (horas e numeros).

ENTRE 23 DE OUTUBRO E 22 DE NOVEMBRO:

Irritabilidade, desanimo e preocupações. Indisposição e tristeza. 2, 5 e 8: 11, 23 e 26. (horas e numeros).

ENTRE 23 DE NOVEMBRO E 21 DE DEZEMBRO

Falta de iniciativa; indecisões. Nada de agradavel. 2, 6 e 8: 22 e 33. (horas e numeros).

MIRAKOFF

Magnifico Remedio Contra Eczemas

SKINIZINE é o remedio ideal para o tratamento rapido dos eczemas e outras infecções da pele.

O alivio é instantaneo pois a coceira desaparece com uma só aplicação. Basta uma só aplicação para combater os germes causadores dessas micoses. SKINIZINE é economico e de facil uso. Experimente hoje mesmo.

Cartaz do Dia

CINEMAS

METRO PASSEIO — "Meu irmão fala com cavalos", com Butch Jenkins. — Horario: 11.50 — 1.50 — 3.55 — 6 — 8 e 10 horas.

PALACIO — "De ilusão tambem se vive". John Payne e Maureen O'Hara. — Horario: — 2 — 4 — 6 — 8 e 10 horas.

ODEON — 3ª semana — "Extase". Hedy Lamarr. — Horario: 2 — 3.40 — 5.20 — 7 — 8.40 e 10.20 horas.

IMPERIO — "O dia que me queiras". Carlos Gardel e Rosita Moreno. Horario: — 2 — 4 — 6 — 8 e 10 horas.

REX — 2ª semana — "O malandro e a granfina". Claudio Noneli e Laura Suarez. — Horario: 2 — 4 — 6 — 8 e 10 horas.

S. CARLOS — "O Rei das Selvas" e "Os demonios do Circulo Vermelho". Sessões a partir das 10 horas.

PATHE' — "A Mão do Diabo", com Pierre Fresnay. — A's 2 — 3.40 — 5.20 — 7 — 8.40 e 10.20 horas.

CAPITOLIO — (Sessões passatempo) — "Sancando os gangsters" (comédia, com o gordo e o magro) — "Projeto de Sansão" (Curiosidade) "Filadelfia" (Panoramico) — "Fabula de Esopo" (Desenho) — Jornais nacionais e estrangeiros — A partir de 10 horas.

MONTE CASTELO — "Covil do diabo. Denis Morgan. — A partir de 1.30 horas.

IPANEMA — "Laços eternos". Deanna Durbin. "Garotinha sensação". Beverly Simmons. — A partir de 2 horas.

S. LUIZ — "Mascarada tropical". Dick Haymes e Cesar Romero. — Horario: 3 — 4 — 6 — 8 e 10 horas.

ICARAI — "Covil do diabo". Dennis Morgan. — A partir de 1.30 horas.

PIRAJA' — "O Ovo e Eu" Claudette Colbert. — A's 2 — 4 — 6 — 8 e 10 horas.

VITORIA — "Mascarada tropical". Dick Haymes e Cesar Romero. — Horario: 2 — 4 — 6 — 8 e 10 horas.

ROXY — "Mascarada tropical". Dick Haymes e Cesar Romero. — Horario: 2 — 4 — 6 — 8 e 10 horas.

METRO COPACABANA — "Meu irmão fala com cavalos", com Butch Jenkins. — 1.55 — 4 — 6 — 8 e 10 horas.

METRO TIJUCA — "Meu irmão fala com cavalos. — ás 1.55 — 4 — 6 — 8 e 10 horas.

CARIOCA — "Mascarada tropical". Dick Haymes e Cesar Romero. — Horario: 2 — 4 — 6 — 8 e 10 horas.

AMERICA — "De ilusão tambem se vive". John Payne e Maureen O'Hara. — Horario: 2 — 4 — 6 — 8 e 10 horas.

TEATROS

MUNICIPAL — "Já é manhã no mar". ás 16 e 21 horas.

PHENIX — "Um raio de sol". ás 16 e 21 horas.

SERRADOR — "Divorcio". ás 16, 20 e 22 horas.

RIVAL — "Cala a boca Etelvina". ás 16, 20 e 22 horas.

GLORIA — "O filho do sapateiro". ás 16, 20 e 22 horas.

RECREIO — "Não chacoalha". ás 16, 20 e 22 horas.

JOÃO CAETANO — "Loucuras da media noite". ás 16, 20 e 22 horas.

TEATRO INTIMO DE COPACABANA — "Uma mulher do outro mundo". ás 20.30 e 22 horas.

REGISTRO

ANIVERSARIOS

SENADOR VITORINO FREIRE — Transcorre hoje o aniversario natalicio do sr. Vitorino Freire, deputado federal pelo Maranhão. Figura de incontestavel prestigio politico no seu Estado, com projeção no ambito nacional, o ilustre aniversariante se impôs á consideração e á estima dos seus pares — amigos e adversarios — pela correção das suas atitudes e pelo brilho com que tem discutido no Parlamento os problemas vitais do Brasil. O deputado Vitorino Freire receberá hoje sinceras homenagens dos seus amigos, que ele os tem quer entre os seus correligionarios quer entre os que militam em campos opostos.

Fazem anos hoje:

SENHORES: — tenente coronel Israel de Carvalho Tujer — Lincoln Gagliano — Manuel de Oliveira Lopes — Rui de Alencar — Haroldo Luigardes Cardoso de Castro — Valter de Souza Guimarães — Solidonio de Souza França — Joselin Santos, nosso confrade de imprensa — Saturnino José Barbosa e Edgard Leivas.

SENHORAS: — Zulmira Pereira de Oliveira — Isa Ferreira Chaves — Maria da Gloria Maisonete e Alzira Mendes Babo.

SENHORINHAS: — Maria de Jesus de Azevedo Saldanha — Ligia Campos — Olga de Souza Correia e Ernestina Barbieri.

MENINO: — Rubem, filho do casal Rubens-Jurandir de Oliveira Almeida.

MENINA: — Nilza, filha do sr. Acilino Nunes Lunet, e da sra. Rosa Lunet.

NOIVADOS

NEUZA TORRES BARBOSA-RUI BARBOSA — Contratou casamento com a senhorinha Neuza Torres Barbosa, filha do sr. Crispim Pinto Barbosa Junior e sra. Otavia Torres Barbosa, com o sr. Rui Barbosa, funcionario da Belgo-Mineira.

FESTAS

— A ASSOCIAÇÃO CRISTA FEMININA realizará, como faz todos os anos, a sua Festa Tropical, em beneficio de seus departamentos gratuitos, hoje, das 21 a 1 hora, nos salões do Clube de Regatas do Flamengo. Haverá jogos, tômbola com premios oferecidos por diversas casas comerciais, baile, etc.

— A ASSOCIAÇÃO DO PESSOAL DA CAIXA ECONOMICA, com a colaboração do "Bloco Millionarios da Economia", ala carnavalesca da mesma associação, fará realizar hoje, no High Life, uma noite-dançante dedicada aos seus associados e suas familias.

— Sob o patrocinio da Embaixada da França e a Associação Cultural Franco-Brasileira fará realizar hoje, sua festa de "Fim de Ano", ás 20.30 horas, na sede do Liceu Franco-Brasileiro, á rua das Laranjeiras n. 13.

COMEMORAÇÕES

O CENTRO MINEIRO fará realizar amanhã, solenidades civicas em consagração á passagem do nascimento do conselheiro Augusto Moreira Pena. Dentre essas homenagens destacam-se uma missa que será celebrada na capela do cemiterio de São João Batista, seguida por uma romaria ao seu tumulo.

Far-se-ão ouvir o senador Fernando de Melo Viana e o sr. Alvaro de Sena Vale. No auditorio da Associação Brasileira de Imprensa, á tarde realizar-se-ão solenes festividades civico-culturais e artisticas, durante as quais a figura do ilustre brasileiro será realçada pela palestra biografica do deputado Aureliano Leite, seguindo-se a parte artistica, sob a orientação da poetisa Maria Sabina de Albuquerque.

RECEPÇÕES

Hoje, das 18 ás 20 horas, o ministro da Iugoslavia e a senhora Silovic oferecerão uma recepção para comemorar a festa nacional da Iugoslavia, na rua Voluntarios da Patria n. 317.

HOMENAGENS

JOSE' MARIA FERNANDES — faz anos hoje, o capitalista José Maria Fernandes, presidente do Banco Financial Novo Mundo S. A. e de mais organizações associadas que por certo receberá cumprimentos de inumeros amigos e admiradores nos seus círculos de relações sociais e ligadas aos nossos negocios economicos.

SOLENIDADES

Terá lugar, no próximo dia 1º de dezembro, ás 21 horas, no auditorio do Clube Militar, uma sessão solene comemorativa da passagem do 10º aniversario de Circulo de Tecnicos Militares, e posse dos novos membros dos Conselhos Diretor e Técnico, eleitos em assembléia geral extraordinaria, realizada em 12 do corrente, para o bienio de 1947-1949.

VIAJANTES

Passageiros embarcados no Rio hoje, em aviões da Cruzeiro do Sul para Curitiba: — Henriqueta Penido Monteiro — Carlos Stumpf — Armando Blum — Egidio Pereira — Nelida de Oliveira Haas — Lucila de Haas — Maria Carmelita de Oliveira Haas — Matias Reinhardt Haas — Jacob Ades — José Kandelaft.

Para Vitoria: — Silvestre Lopes — Meyer Ryven Muller — Artur Joaquim Mota Filho — Mariano Hernandez — Armando Rodrigues Equiza — Francisco José Pacheco — Alberto Miranda Ruschel — Luiz Teles — Luiz Floriano Bonfá — Pedro Dario — José Augusto de Lima — Delfina Oliveira — Herbert Alfred Petersen — Julio Piccin — Fortunato Piscin e Jorge de Oliveira Santos.

Para Recife: — Nehemias Queiroz: — Maria Carolina Guimarães Brito — Manuel Caetano de Brito e Efrem Gondim.

— Procedente de Manaus, chegará hoje, a esta capital, o sr. Leopoldo Neves, governador do Amazonas, seguindo para São Paulo, onde tomará parte na conferencia sobre a juta, a realizar-se nos principios de dezembro.

Passageiros da Pan American: Procedente de Buenos Aires, chegou, ontem, o engenheiro Yves de Kergorlay.

— Chegou, ontem, de Nova York, pelo "clipper" da Pan American World Airways, o sr. Louis J. Ensch.

— Transitou, ontem, procedente de Nova York, com destino a Buenos Aires, o conselheiro de Embaixada Felipe Ferreiro, que estava integrando a delegação uruguaia á Assembléia Geral da ONU, na America do Norte.

— Retornou de São Paulo o sr. Tor Janer, consul geral da Suecia no Rio de Janeiro.

ENTERROS

Foram sepultados ontem: A's 10 horas, no cemiterio de São João Batista, o padre Carlos de Barros Barreto.

— No cemiterio de São Francisco Xavier, ás 17 horas, a sra. Teresa Cunha Barbosa Lima.

MISSAS

Serão celebradas hoje: Da sra. Maria de Lourdes Barreto Soares de Andrade, ás 10 horas, na Catedral Metropolitana, á praça 15 de Novembro.

— Do sr. Manuel Carneiro Nogueira da Gama, ás 11 horas, no altar mor da igreja de São Francisco de Paula.

— Do sr. Sebastião de Paiva Magalhães Calvet, ás 10.30 horas, na igreja da Candelaria.

— Na matriz do Sagrado Coração de Jesus ás 9.30 horas, do sr. Manuel Alves Fernandes Sobrinho, falecido no Recife.

— No altar mor da igreja de São Francisco de Paula, ás 10.30 horas, do sr. João Pereira da Cruz.

— Da sra. Rosalina de Amaral Silva, ás 9.30 horas, no altar mor da igreja de São José.

— No altar mor da igreja de São Jorge, ás 9.30 horas, do sr. Armando Gonçalves Segadas Viana.

— Da sra. Joana Gomes Coelho da Costa, ás 8.30 horas, no altar mor da igreja de São Francisco de Paula.

— No altar mor da Catedral Metropolitana, ás 9.30 horas, de Hilda Anna Lachamund Lorenz, filha da viuva Jenny Max Lorenz.

Dr. Gilvan Torres

Impotencia — Doenças do sexo e urinarias — Pré-nupcial — Assembléia 98, sala 72 — Telefone: 42-1071 — 9 ás 11 e 15 ás 19 horas.

Balangandãs de Walt Disney

Graciosos pingentes de ouro ou de prata, com todos os famosos personagens de Walt Disney

A ultima Creação de Hollywood para o Brasil!

Á VENDA NA CASA SLOPER

Terá Inicio no Dia 12, o Pagamento ao Funcionalismo da Prefeitura

A Prefeitura começará o pagamento do seu funcionalismo no próximo dia 12, pagamento que se prolongará até 24.

Entretanti, haverá mais os seguintes: dia 17 — Cota de subsistencia e bonus de guerraá dia 19 — curanteladoh; dia 23 — pensionistas; dia 24 — hospitalizados; 26 a 30 — processos e atrasados e 31 — processos administrativos.

Conferências

GENERAL EUCLIDES FIGUEIREDO — No dia 3 do proximo mês, ás 20,30 horas, no auditorio da Associação Brasileira de Imprensa, uma conferencia, que terá por assunto um tema da mais palpitante atualidade. A reunião, que é patrocinada pela Liga Anti-Fascista da Tijuca, será presidida pelas ra. Nuta Bartlett James.

Saudará o ilustre conferencista o professor Bayard Boiteux.

DR. EMYGDIO F. SIMÕES
MEDICO
Do Hospital do Servidor da Prefeitura
CLINICA GERAL — VIAS URINARIAS — CIRURGIA
Cons.: R. Gen. Caldwell 310 — Tel. 32-0637
Res.: R. Gen. Caldwell, ap. 2 — Tel. 32-3415

DANTON JOBIM
ADVOGADO
Causas civeis e comerciais
AV ERASMO BRAGA, 355
12.º andar — Sala 1204
(Esplanada)
Tels. 42-7577 e 22-0259
Dás 15 ás 18 hs.

HOJE, A'S 21 HORAS, O RECITAL DE MAGDA MAIA — Magda Maia, a interessante jovem soprano brasileira, apresentar-se-á hoje ao publico carioca, num recital em homenagem ás Forças Armadas, no Clube Militar. O inicio desse recital está marcado para as 21 horas, devendo comparecer, como convidado de honra, o general Canrobert Pereira da Costa, ministro da Guerra. Para a festa de hoje, Magda Maia preparou o seguinte programa: 1ª parte — a) B. Neto — Canção da Felicidade; b) Barcarola — Santa Lucia; c) Carlos Gomes — Quem sabe? d) G. Lamaire — Vous dancez, Marquise? 2ª parte — a) Gounod — Serenade; b) G. Lana — Cow Mary Rose; c) canção brasileira — Casinha pequenina; d) Ponce — Estrellita. 3ª parte — a) Mignone — Canção de Minas; b) Puccini — Valse de Museta, de La Boheme; c) A. Costa — Canto da saudade; d) Arditi — Il Baccio.

A Cerimonia de Hoje, na Escola de Moto-Mecanização

Realiza-se, hoje, ás 9 horas, na Escola de Motomecanização, sédiada em Deodoro, a cerimonia de encerramento dos cursos, com entrega de diplomas aos oficiais e praças que concluiram os mesmos cursos. A solenidade contará com a presença das altas autoridades militares e será presidida pelo ministro da guerra. Uniforme: 4.º.

O TEATRO

"ANJO NEGRO"

Todas as atenções se voltam para o próximo lançamento de "Anjo Negro".

Afinal, veremos a tragedia de Nelson Rodrigues, graças ao arrojo do produtor Sandro.

Ziembinski terá a direção e a encenação da peça; e o que mais caracteriza a sua "mise-en scene" é o aspecto monumental. Tudo se fará á maneira gigantesca de Marx Reinardt.

Assinale-se uma circunstancia: pela primeira vez, no Brasil, se cria uma companhia e se forma uma equipe de técnicos expressamente para montar uma obra teatral.

Vasto é o elenco que "Anjo Negro" exige.

Na amorosa da peça, veremos Maria Della Costa, "estreia" que se consagrou, em definitivo, com sua notavel "performance" em "Vestido de Noiva", do mesmo autor.

Interpretará o marido negro, o artista que melhores condições fisicas e dramaticas apresentou para o papel — Orlando Guy.

O lançamento de "Anjo Negro" marcará o retorno de Italia Fausta, a notavel tragica barsileira, Sandro apresentará a peça de Nelson Rodrigues, no Teatro Fenix, depois do Carnaval.

A ULTIMA REVISTA ARGENTINA

A Companhia Argentina de Revistas, apresentará na próxima terça-feira, dia 2, a sensacional revista "Buenos Ayres Canta", a revista das revistas com quadros novos de Rafael Garcia, na qual Nene Cao, Fernando Borel e Jovita Luna, cantarão em português para o publico carioca os mais recentes sucessos para o carnaval de 1948.

Ultimos 3 dias de "Locuras de Media Noche".

Diariamente ás 20 e 22 horas. Sabado e domingo, ultimas vesperais.

ARTISTAS TEATRAIS REGRESSAM DE SÃO PAULO

Regressaram, ontem, de São Paulo, pelo avião da linha paulistana da Panair do Brasil, os atores Luiz Tito e Sadi Cabral, destacadas figuras da cena teatral brasileira, que se encontravam na capital bandeirante, a fim de tomar parte nos espetaculos da Companhia dos Artistas Unidos, sob a direção da atriz Henriette Morineau.

DERCY GONÇALVES VAI PARA O TEATRO GLORIA

Após a sua vitoriosa "tournée" a São Paulo, onde colheu os maiores sucessos, a popular comica Dercy Gonçalves regressou ao Rio e vai reaparecer ao seu numeroso publico no Teatro Gloria, na Cinelandia, á frente da sua Companhia de Revistas.

Para isso, já assinou o respectivo contrato com a empresa Severiano Ribeiro, concessionaria do Gloria, devendo estrear no dia 19 de dezembro com uma suntuosa revista politico-carnavalesca de Luiz Peixoto e Saint Clair Sena, em montagens de Osvaldo Sampaio, o talentoso cenógrafo de "Divorcio".

A MENTIRA TEATRAL

Dercy Gonçalves vai estrear no Gloria com a sua Companhia.

VOCE SABIA

que "Cala a boca Etelvina" já foi representada em pavilhão a um cruzeiro a entrada?

COISAS QUE INCOMODAM

A equipe que este ano vai angariar donativos para os velhinhos do Retiro.

O FILME DE HOJE

S. LUIZ: — "Mascarada tropical" — Dercy Gonçalves-Bartos.

O COMENTARIO DA NOITE

— No Regina vai ser apresentado o rigoroso nu artistico de terça-feira em diante — dizia ontem o Carlos Machado ao Olavo de Barros.

— Mas com que roupa? — perguntou o conhecido diretor e ensaiador.

Concertos

O. S. B., amanhã, ás 10 horas, no Rex.

GRUPO MUSICA VIVA, amanhã, ás 21 horas, no Ministério da Educação.

"FESTIVAL BRAHMS", pela O. S. B. 8 de dezembro, ás 21 horas, no Municipal, sob a regencia de Szenkar.

Exposições

ISRAEL PEDROSA, no Instituto de Arquitetos do Brasil.

MECATTI, no Museu N. de Belas Artes.

WIM L. VAN DIJK, na A. B. I.

RAUL MELLO, na Galeria "Da Vinci".

DORIS HOMANN, no Ministério da Educação.

KRYSTYNA KOPCZYNSKA-SADONESKA, no Ministério da Educação.

RENATO CATALDI (passaros), no Hotel Serrador.

HARRY ELSAS, no Ministério da Educação.

ZERLINDA SCIGLIANO ALVES, no Museu N. de Belas Artes.

MESTRES ANTIGOS, no Museu N. de Belas Artes.

O RADIO

NOTICIÁRIO

EM VITORIA UMA CARAVANA DA TUPI — Deve estar de regresso da Capital capixaba para onde seguiu desde o inicio desta semana, a fim de ali dar o grito de Carnaval, uma caravana artistica da Radio Tupi, na qual tomam parte Jorge Veiga, Dircinha Batista, Déo, Ademildes Fonseca, Gilberto Alves, Badu, Manoel Barcelos e outros elementos do "cast" daquela emissora "associada".

• •

DESTINOS REBELDES — é a nova historia seriada que brevemente será transmitida pela Tupi; essa novela é de autoria de Edgard Carvalho.

• •

TAMOIO — A's 14,30 horas de hoje, Deslumbramento Valeri, na palavra de Heraldo Tavares e Wanderlei Greiffe; — A's 18 horas, "Os Milagres do Padre Antonio", novela de Anselmo Domingos; — ás 19 horas, "A' Margem da Vida", historia de H[illegible]o do Soveral, na direção de Olavo de Barros.

• •

GLOBO — A's 18,45 horas, Francisco Carlos estará cantando para seus ouvintes, na onda da Globo; ás 20.30 horas, o interessante programa "Artistas Novos do Brasil"; ás 21 horas, "Terra e Gente do Brasil".

• •

NACIONAL — A's 20 horas, "Dicionário Toddy"; ás 20,30 horas "Tranchan Revista"; — ás 21,05, "Casa da Sogra" — 21,35, "Lendas do Mundo".

• •

RADIO CLUB — O Radio Club do Brasil, segundo tudo indica irá entrar mesmo nos "eixos". Fala-se que os atrasos de pagamento vão ser definitivamente abolidos naquela emissora, agora, com a mudança de diretoria, isto é, com a nomeação do sr. Ivo Peçanha para a superintendência da A-3.

• •

AS CARAVANAS DAS DIVERSÕES DA HORA SUBURBANA — Silvio Mendonça e Mario Amorim, continuam percorrendo diversos bairros dos suburbios da Central e Leopoldina, com suas caravanas artisticas, divulgando o programa "Diversões da Hora Suburbana" que o Radio Club apresenta ás quintas e sabados, no Cine Ridan, ás 11,30 horas. Hoje, a caravana seguirá para Petropolis onde realizará um grande "show"; se a coisa for boa, amanhã, haverá outro em um dos cinemas do Mario Amorim, na cidade serrana.

Marion

MARION "estrela" de "Samba, Brasil!" — Marion, essa interessante estrelinha do radio brasileiro, após fazer uma temporada de sucesso no Teatro Maipo de Buenos Aires, foi contratada para estrelar a revista carnavalesca "Samba, Brasil!", que estará a partir de 5 de dezembro no Teatro Carlos Gomes. Ao seu lado veremos Catalano, um dos comicos mais em evidencia atualmente no cinema nacional, além de outros artistas de valor como Grande Otelo, Nena Nápoli, Spina, Aurea Paiva Ferreira Leite e muitos outros.

Anunciar é aumentar os negócios! ★ ☆ ★

INAUGURADA MAIS UMA ESCOLA DO SENAI

Presente à Solenidade o Presidente da República — O discurso do Sr. Euvaldo

Com a presença do sr. presidente da Republica, dos srs. ministros Clemente Mariani e Morvan Dias de Figueiredo e de outros altos dignitarios da politica e da administração do país, inaugurou-se na manhã de ontem mais uma escola do Serviço Nacional de Aprendizagem Industrial, instalada na rua

Aspecto da assistencia que lotou o ginasio da nova escola do SENAI, onde se realizou a solenidade da inauguração

São Francisco Xavier n. 417 e destinada ao preparo técnico-profissional de operarios da industria.

Recebidos pelos diretores e membros do magistério profissional do SENAI, os ilustres visitantes percorreram demoradamente e com vivo interesse todas as dependencias do edificio, inquirindo professores e alunos, examinando detidamente a moderna aparelhagem de que dispõe aquela organização, inteirando-se, em suma, da eficiencia do ensino ali ministrado.

O DISCURSO DO SR. EUVALDO LODI

No ato da inauguração, realizada no amplo ginasio da escola, repleto de alunos e convidados, falou, iniciando a solenidade, o sr. presidente da Confederação Nacional da Industria, dr. Euvaldo Lodi, que pronunciou o seguinte discurso:

"Acontecimento dos maiores na vida do SENAI — o que hoje comemoramos com a inauguração de uma escola de aprendizagem destinada a obreiros da industria desta cidade, com a presença altamente honrosa de sua excelencia o senhor presidente da Republica, de ministros de Estado e de altos dignatarios da vida politica e da administração do país.

E' por certo um evento de grande sentido social e civico o de se abrirem as portas de uma casa destinada ao aperfeiçoamento moral e intelectual de novas gerações de brasileiros.

Por mais que as escolas marquem no panorama cotidiano de nossa vida o traço de um acidente entre outros, elas trazem no seu bojo um poder tão fecundo de benefícios para os individuos e para as coletividades que deve ser realmente com festas no coração que lhes abrimos as portas.

ALCANCE DA MISSÃO EDUCATIVA DO "SENAI"

A visão das salas de aula e das oficinas cheias desperta a nossa vibração. Maiores, entretanto, são as emoções que decorrem da nossa meditação ao pressentirmos que por estas salas passarão gerações e gerações que se hão de transformar em valores positivos da sociedade, em agentes do bem estar coletivo, em instrumentos da riqueza do país, pela compreensão, pelas boas atitudes conquistadas, pelo esclarecimento e pelo saber adquirido nas praticas escolares.

Desta sementeira, só não se sabe até onde pode ir a multiplicação das messes, no correr dos anos e no curso das gerações.

De nossa parte, consideramos as instituições de ensino industrial que estamos levantando em todo o país como pedras angulares do grande esforço que nos toca desenvolver na tarefa construtiva deste grande país, que visa, em ultima analise, colocar o homem em condições compativeis com a dignidade da vida civilizada.

O notavel desenvolvimento das ciencias e das invenções tornou possivel extrairmos da natureza bens inumeraveis e multiplicá-los em escala antes imprevista. Esta ultima guerra acaba de nos oferecer uma grande experiencia: a da mobilização de recursos inimaginaveis para a salvação da humanidade, ameaçada por temporais escravizadores.

Conseguiram as nações fabricar centenas de milhares de armas de todos os tipos, de munições, de vagões, de maquinas de estrada de ferro, de trilhos, de pontes, de navios, de aviões, de alimentos, de vestuario e de utilidades de toda ordem. Foram abastecidas, de maneira completa, as frentes de batalha e as retaguardas. Foram socorridos todos os continentes a um tempo. Foram alimentados, vestidos e transportados não somente os soldados na frente da luta, mas as populações civis.

Essa capacidade de produzir em escala fantastica mostra que possuimos os instrumentos capazes de criar uma nova era para o homem.

Resta-nos, agora, caminharmos no sentido de obter progresso paralelo no campo das ciencias sociais e morais, que possibilite o uso de tais instrumentos, não apenas para a vitoria nas guerras, mas para criar e aprimorar a civilização do homem.

Não vemos por que seja impossivel aplicar aos problemas da paz, no que se refere ao atendimento das necessidades humanas, as soluções que soubemos encontrar na hora grave da guerra. Dir-se-ia que a iminencia do desastre nos embates guerreiros despertou os homens, aplainou diferenças e congregou esforços de toda ordem.

Estamos vendo que o progresso da paz apresenta reações bem diversas. O caminho é paradoxalmente mais longo e mais áspero. Os imponderaveis surgem em maior numero. Os dados a serem utilizados apresentam combinações mais numerosas. Há que acrescer aos recursos técnicos de tão decisiva serventia na guerra, os principios politicos e morais de aplicação fundamental à paz quanto aqueles.

NECESSIDADE DA ELEVAÇÃO DO NIVEL DE VIDA

Não podemos pensar na construção do futuro prospero da nossa Pátria sem conduzirmos nosso pensamento ao problema capital da elevação do nivel de vida de nossa gente. Constitui este, um alvo concreto a ser atingido, se quisermos dar sentido tangivel à grandeza do país.

O grau de adiantamento das nações mede-se, em ultima analise, em termos do grau de atendimento das necessidades fundamentais do seu povo. Tornou-se imperativo assegurar um nivel de vida pelo qual todos possam ter moradia, alimentos, vestuario, educação, recreio e repouso, em forma adequada.

No caso brasileiro, não podemos realizar o milagre de melhoria do nivel de vida de nossa gente sem aumentarmos de muito a nossa capacidade de produção. As nossas estatisticas nos revelam uma das rendas "per-capita" mais baixas das nações civilizadas.

RITMO DESCONTINUO DE NOSSA EVOLUÇAO ECONOMICA, URGENCIA DA PLANIFICAÇAO

Para que possa o nosso povo usufruir o padrão médio de vida considerado razoavel, precisamos multiplicar por quatro a renda de hoje. A realdade é que, de nosso trabalho, resulta uma produção insuficiente para as nossas presentes necessidades de vida e, o que é pior, a história revela que nossa evolução economica marcha em ritmo insuficiente para atender às necessidades futuras de nossa população. As causas são numerosas. Poderemos destacar dentre elas a natureza dos recursos naturais que possuimos, as condições em que são encontrados e a deficiencia de aparelhamento economico e técnico para os utilizar.

Tais contingencias estão a acentuar que o crescimento da nossa capacidade produtiva não pode ser produto de um sopro milagreiro.

Não basta o simples entusiasmo, nem as emoções e bons propósitos nas horas de festa. Nem dará resultado a ação de puro empirismo ou obediente a interesses subalternos e imediatistas. A tarefa é terrivelmente complexa e incompativel com as improvisações, os atos isolados, as providencias soltas. Não pode haver aqui soluções fragmentarias ou descontinuas, de vez que a interdependencia de todos os fatores é contingente.

A PLANIFICAÇÃO ECONOMICA NÃO COLIDE COM O CONCEITO DA DEMOCRACIA

Temos que começar por uma seria planificação que comece pelo levantamento de todos os dados e se inspire continuamente nas realidades economicas nacionais e estrangeiras.

Hão de ser pesados nas suas relações reciprocas e na sua interdependencia os problemas de transportes, energia elétrica, do petroleo e do carvão, o das industrias de base, o das matérias primas, o da obtenção de novos equipamentos, os do crédito, o dos nossos nucleos demograficos, o da imigração, o da formação e obtenção de técnicos e, em resumo, em todos os elementos que nos indicam a nossa geografia humana.

Planificação a sério e não simples especulação mental ou empirismos faceis dos que não possuem dados objetivos ou não realizaram analises cuidadosas dos mesmos.

Não se choca a idéia com o conceito democratico que constitui patrimonio da vida moderna dos povos. Não se trata de galvanizar com a noção do planejamento o autoritarismo do Estado, sob qualquer de suas formas, mas de articular racionalmente as forças produtoras, os recursos técnicos e financeiros para um trabalho sistematico a ser levado a efeito em determinado prazo, para que sejam colimados objetivos naturalmente definidos.

ELOGIO DA PLANIFICAÇÃO

A planificação implica sairmos do exame fragmentario dos numerosos fatores de aumento de eficiencia da produção industrial e agricola para os estudar como um conjunto de peças intimamente entrelaçadas e interdependentes.

A planificação, entretanto, deve levar em conta, de modo todo especial, o capitulo que é, a nosso ver, o mais grave e decisivo — o do fator humano. Podem os outros fatores surgir para a vida brasileira com a maior ou menor soma de condições favoraveis, segundo as circunstancias geograficas ou economicas ou da politica mundial. Parece certo, todavia, que a vitória que teremos sobre as contingencias sempre dependerá do lado humano do problema.

O primeiro capitulo da planificação industrial do Brasil tem de ser o da preparação do homem para realizar a obra.

Podemos óbter créditos e importar equipamentos indispensaveis ao surto das nossas atividades, mas não conseguiremos vencer as dificuldades, nem da sua instalação, nem do seu rendimento, sem a posse do alto numero de trabalhadores e de técnicos de alta qualificação.

NECESSIDADE DA FORMAÇAO DE TECNICOS E DE ARTIFICES

A planificação brasileira deve prestar especial atenção à necessidade de construir um sistema de ensino profissional de todos os graus. Necessitamos técnicos e pesquisadores de nivel superior, tais como engenheiros e quimicos de todas as especialidades. Necessitamos, igualmente, de técnicos de nivel médio, sejam os condutores de serviços, sejam os técnicos de construção, montagem e conservação de equipamentos, sejam os técnicos de processo de fabricação e de contrôle de rendimento. E' essencial formarmos mestres e artifices necessarios à montagem e à manutenção de maquinario, bem como aos modernos processos de fabricação.

Possuimos já, nas leis de ensino, as linhas principais do sistema que se encarregará de formar os três niveis de técnicos e obreiros a que aludimos acima.

Da formação de engenheiros e quimicos industriais vem se ocupando, predominantemente o Estado que, tambem, e recentemente, alargou suas atividades para o campo do preparo de técnicos de nivel médio.

A formação de artifices — acreditamos que em maior parte — vai caber mesmo às classes produtoras, o que constitui no nosso entender, fórmula particularmente feliz.

O PROGRAMA DO "SENAI"

Lançamo-nos á tarefa de construir 64 grandes escolas profissionais em todo o territorio nacional, como parte de uma primeira fase de ação. Não nos detivemos na sedução sonora de nossas proprias idéias, mas lançamo-nos ao esforço árduo de sua realização, bem mais dificil do que parecia quando nos desenhos magnificos dos arquitetos ou nos esquemas dos especialistas desse tipo de ensino. E' que as escolas, sobretudo as profissonais, não são plantas de semeadura facil ou de transplantação simples, nem muito menos de rápido crescimento. Trata-se de plantar carvalhos e jequitibás, a exigir preparo laborioso do terreno e providencias tantas e tão complexas que sentimos como é facil brotar o desanimo ou tomar caminho que conduz a erros de graves consequencas.

Levantar escolas industriais de grande vulto, em série, representa todo um programa de recursos, de pertinacia, de paciencia, de equilibrio e de sabedoria.

E', por certo, dificil a solução do problema do homem adequadamente formado, para as tarefas especializadas da produção industrial. Não está, todavia, além das nossas possibilidades enfrentar com decisão o empreendimento. Há nesse terreno problemas de quantidade e de qualidade. Ambos tornam mais extensa a dificuldade a enfrentar. Os de quantidade, ao nosso ver, devem ser atacados depois de vencido os da qualidade, bem mais complexos e a demandarem esforços bem maiores que os primeiros. E' que não podemos caminhar neste terreno do ensino técnico pelas improvisações tão de nossos hábitos.

O ensino industrial reclama, por certo, grandes equipamentos que o tornam sumamente oneroso, mas, sobretudo, depende de um grupo precioso de instrutores dos melhores que possamos encontrar no país e no estrangeiro e de seu aprimoramento tanto quanto possivel meticuloso.

Não se deve fazer meio ensino profissional. Ou o temos da melhor qualidade ou será preferivel dele desistirmos. A formação de artifices ao sabor dos empregos, com todos os defeitos do autodidatismo, no fundo não dará pior resultado que a aprendizagem feita em escolas sem organização, sem equipamento e sem instrutores adequados.

Oneroso como é o ensino profissional ele há de ser ótimo para ter justificativa. Não é, entretanto, tão simples vencer a batalha da qualidade. O problema demanda trabalho pertinaz e tempo muito mais longo do que parece á primeira vista. Reclama, inclusive, a coragem de enfrentar as criticas dos que medem as obras pelo numero e pela fachada, sem o exame do miolo.

Se possuirmos ao cabo de alguns anos algumas escolas solidamente estruturadas que signifiquem prova de termos encontrado no assunto o caminho que convenha ao Brasil, a obra terá por si o mais alto dos merecimentos.

O presidente da Republica, acompanhado do sr. ministro da Educação e Saude, do sr. ministro do Trabalho, Industria e Comercio e do presidente da Confederação Nacional da Industria, dr. Euvaldo Lodi, no momento em que inaugurava a nova escola do SENAI

Não é esta a primeira escola de aprendizagem que construimos e fazemos funcionar. Da sessenta e poucos edificios do nosso primeiro plano de execução, metade está em pleno funcionamento ou em fase de conclusão.

Os novos e grandiosos predios de Fortaleza, de Palmares, Areias em Recife, de Aracaju, de Belo Horizonte, de Juiz de Fora, de Nova Lima, de Sabará, de Barra Funda e Cambuci em São Paulo, de Taubaté, de Jundiaí, de Joinville, de Florianopolis, de Sideròpolis de Porto Alegre, de Caxias e de Nova Hamburgo estão em pleno funcionamento.

Estão em fase adiantada de construção e alguns quase concluidos os predios das escolas de Cedro, Campina Grande, Maceió, São Felix, Estancia, da rua Costa Lobo no Distrito Federal, de Petropolis, de Niterói, de Marilia, de Braz, da Mooca, da Lapa e do Ipiranga na cidade de São Paulo, de Campinas de Santo André, de Curitiba, do Rio Grande e de São Leopoldo. Além desses prédios construidos diretamente pelo SENAI foram levantados pelas fabricas sob a orientação e inspeção do SENAI e estão funcionando 20 escolas da Companhia de Tecidos Paulista, da Great Western, Companhia Progresso Industrial do Brasil, Companhia Luz e Força do Rio de Janeiro e Companhias Associadas, da Companhia Petropolitana, da Estrada de Ferro Leopoldina, da Estrada de Ferro Vitória e Minas, da Companhia Nacional de Estamparia, da S. A. Industrias Votorantim, da Companhia Nitro-Química Brasileira, da Companhia Paulista de Estradas de Ferro, do Consorcio Administrativo das Empresas de Mineração. Cerca de 16.000 alunos estão matriculados nessas unidades escolares.

Esta, cuja inauguração estamos comemorando, destina-se ao preparo de artifices para as industrias de tecidos, de sapatos e artefatos de couro, para as de produtos quimicos e as do vestuario feminino e masculino, no Distrito Federal. Por isso, aqui foram montadas fabricas, em escala reduzida, daquelas especialidades e um laboratorio para o ensino de aprendizes das industrias quimicas, além de salas de aula, biblioteca, gabinete médico, ginasio, piscina e restaurante. Mil e duzentos jovens já aqui se acham matriculados e frequentam as aulas, para um limite a ser brevemente atingido de mil e quinhentos alunos.

As paredes e as maquinas desta instituição, que acaba de ser visitada, talvez não digam a soma de esforços despendidos na execução desta obra. E' possivel que não possam transmitir aos visitantes a pertinácia, a dedicação, o sacrificio, o espirito de colaboração que aqui se mobilizaram.

Posso, entretanto, assegurar, meus senhores que esta realização é um teste da capacidade de nossa gente de colaborar de modo fecundo quando chamada a fazê-lo.

Presidiu os trabalhos desta casa um espirito de seriedade, uma firmeza de propósitos de bem preencher as tarefas e de cumprir os deveres para que a escola atinja as altas finalidades de sua existencia.

A honra da presença do primeiro magistrado do País e dos ministros da Educação e do Trabalho nesta solenidade, revela o alto apreço de s. excias. pela obra de educação industrial que somos chamados a realizar. Interpretamos o gesto de s. excia. o sr. presidente da Republica, como sinal de não terem empregadores faltado aos compromissos assumidos de criarem, organizarem e manterem um serviço de grandes beneficios para seus empregados e para a coletividade, sem qualquer onus para aqueles nem para o Estado.

Devemos conservar o principio e as práticas da livre iniciativa, sentido fecundo e preciso da vida democratica. Contudo, juntamente com os objetivos da produção para fins de lucro recebe a industria a investidura de uma função social típica. Cabe-nos o direito à retribuição legitima das utilidades produzidas e o dever de uma parcela dos encargos com

(Conclui na 9ª pagina)

Um aspecto da piscina

Aspecto da seção de alfaitaria

MÁRIO VIANA SUSPENSO POR TRINTA DIAS

PONTOS DE VISTA

BATATAIS

Meu amigo Canor Simões Coelho, velho companheiro, contou-me ontem sua visita a Algisto Lorenzato em Belo Horizonte.

Disse-me das melhoras do veterano goleiro, das esperanças de d. Iolanda, de desembargador Carneiro Ribeiro, dos dois filhinhos, de todos enfim que cercam Batatais com o seu carinho, com a sua estima.

Disse-me sobretudo — o que não foi novidade, pois já desmentimos aqui mesmo certa vez — que Batatais não está na indigencia. Não passa necessidades, pois a familia o ampara e ajuda, faz com que ele tenha esperanças de amanhã voltar novamente a trabalhar.

* * *

Já tenho tratado longamente do caso de Batatais e da ingratidão do Fluminense para com seu antigo defensor. Talvez esse epiteto de ingratidão venha a me render o mesmo que ao Dão.

Mas não me importa e eu diria a mesma coisa fosse com o Botafogo ou o Flamengo ou o Vasco.

A verdade é que já falei longamente do assunto. Tanto assim que d. Iolanda — segundo li numa entrevista publicada num jornal de Minas — teve a bondade de reconhecer meu desinteressado trabalho em favor da causa do grande jogador.

* * *

Desta forma, não gostaria de voltar ao assunto. Mas, aproveitando o fato de Batatais não estar passando necessidades, o que dá ao problema uma nova feição, vale a pena lembrar mais uma vez a necessidade de nossos jogadores se reunirem a fim de constituir um sindicato, uma sociedade, uma cooperativa, seja lá o que fôr enfim, contanto que dê, a cada um, nos momentos de apertura, uma segurança tão necessaria.

Coletas publicas não adiantam. O que adianta, o que vale, o que fica, é o trabalho organizado, bem feito, consciente. O resto, não interessa.

* * *

Não sou diretamente interessado no assunto. Justamente por isso, sinto-me mais à vontade para tratar de uma possivel sociedade de ajuda ao jogador profissional de futebol.

Das fortunas ganhas em pouco tempo, separem os nossos cracks um pouco para uma caixa comum. Isso só poderá beneficiá-los no futuro.

PAULO MEDEIROS

A Reunião de Ontem do Tribunal de Justiça Desportiva

A sessão do Tribunal de Justiça, da F. M. F. marcada para ontem foi dividida em duas partes.

O julgamento, do juiz Mario Viana foi a nota de sensação dos trabalhos suplementares.

BELO GESTO DE MARIO VIANA

Embora os julgamentos dos juizes sejam secretos, Mario Viana, indiciado em virtude das lamentaveis ocorrencias registradas no jogo Botafogo x Flamengo, fez questão de que os cronistas assistissem ao seu depoimento e a sua defesa sendo atendido em tão simpatico gesto para com os jornalistas credenciados junto à F. M. F.

DEFENDEU-SE BEM

Mario Viana explicou os fatos em que se viu envolvido com sinceridade.

Confirmou que devolveu objetos que lhe foram atirados porque estava fora de si, desde o momento que foi atingido por uma garrafa.

Alegou, pois, privação de sentidos.

SECRETO O JULGAMENTO

A seguir teve lugar o julgamento, sendo evacuada a sala. Por maioria de votos Mario Viana foi suspenso por 30 dias.

AMADOR SUSPENSO POR 500 DIAS

O amador Juan Pablo da Portuguesa, por agressão ao juiz que dirigiu o jogo do seu clube com o Rui Barbosa, foi suspenso por 500 dias.

OUTRAS PUNIÇÕES

Tambem foram suspensos os profissionais Noronha, do Fluminense e Rithard do São Cristovão, por 4 jogos e Santana, do São Cristovão, por 1 jogo.

Encerramento da 1.ª Olimpiada Militar

Encerrar-se-á segunda-feira, festivamente, a 1.ª Olimpiada Militar Regional. A cerimonia de conclusão do certame será levado a efeito no estado do Fluminense, às 20,30 horas, com a presença de s. excia. o sr. presidente da Republica.

SERÁ REALIZADO O CAMPEONATO CARIOCA DE XADREZ

DESTACADOS ENXADRISTAS PARTICIPARÃO DESTE CERTAME

A Federação Metropolitana de Xadrez vai realizar sua competição máxima de 1947.

Trata-se do Campeonato do Distrito Federal, que reune sempre os nossos mais destacados jogadores, muitos dos quais campeões brasileiros.

Essa magna prova, este ano, terá a excepcional participação, "hors concours", do mestre internacional E. Eliskases, que, depois de exercer cêrca de cinco anos as funções de treinador oficial do Clube de Xadrez do Rio de Janeiro, vai se despedir de nossos aficionados, em vista de fixar residencia em Porto Alegre.

O Campeonato do Distrito Federal se unirá aspectos de sensacionalismo, pois o antigo campeão europeu enfrentará jogadores do porte de Souza Mendes, Walter Osvaldo Cruz, Acioly Borges, Tiago Mangini, Osvaldo Cruz Filho, Nelson Dantas, Madeira de Ley e outras figuras brilhantes de nossos circulos enxadristicos.

PROVAS DE MOTOCICLETA NA QUINTA DA BOA VISTA

O MOTO CLUB DO BRASIL, em colaboração com o Automovel Club, realizará no dia 7 de dezembro proximo na "Quinta da Boa Vista", duas provas para motocicletas sendo a primeira para motos até 350c.c. com inicio às 11 horas, e a segunda para motos de força livre com inicio às 14 horas.

As inscrições acham-se abertas na sede do Club a rua São Cristovão n.º 154, das 20 às 22 horas.

Para este certame foram convidados os motociclistas de São Paulo e do Estado do Rio, e a CE do MCB espera que participem da mesma os seguintes corredores cariocas: Djalma Nogueira, Walter Nogueira, Heryl Vilon, Carlos Reis, José Soares, e muitos outros.

SETIMO CAMPEONATO BRASILEIRO DE MOTOCICLISMO

Para seleção do campeão brasileiro de 1947, será realizado no proximo dia 21 de dezembro, na av. Brasil (Variante), o 7.º Campeonato Nacional de Motociclismo.

Serrão Dirigirá o Futebol Profissional do Canto do Rio

O esportista Luiz Dias Serrão, assumiu a 3ª vice-presidencia do Canto do Rio devendo responder pela direção do futebol profissional.

O CAMPEONATO CARIOCA DE BASQUETEBOL EM NÚMEROS

VASCO E BOTAFOGO, LIDERES DO CERTAME — DEPOIS DE AMANHÃ A SENSAÇÃO DO CAMPEONATO

A atual posição dos concorrentes ao Campeonato Carioca de Basketball é a seguinte:

Serie "João Lira Filho":
1.º — Vasco — 8 vitorias e 0 derrota.
2.º — Fluminense — 7 vitorias e 1 derrota.
3.º — Flamengo e America — 6 vitorias e 2 derrotas.
4.º — Mackenzie — 5 vitorias e 4 derrotas.
5.º — Atletico Grajaú — 2 vitorias e 6 derrotas.
6.º — Imperial — 1 vitoria e 8 derrotas.
7.º — S. Cristovão — 0 vitoria e 9 derrotas.

"Serie Arnaldo Guinle":
1.º — Botafogo — 7 vitorias e 1 derrota.
2.º — Riachuelo e Tijuca — 5 vitorias e 1 derrota.
3.º — Aliados — 3 vitorias e 5 derrotas.
4.º — Grajaú T. C. — 3 vitorias e 3 derrotas.
5.º — Sampaio — 2 vitorias e 6 derrotas.
6.º — Minerva — 0 vitoria e 7 derrotas.

FLUMINENSE x VASCO NA SEGUNDA-FEIRA

Na proxima segunda-feira no ginasio das Laranjeiras, defrontar-se-ão os lideres da serie "João Lira Filho" isto é, Vasco e Fluminense. Será, sem duvida, um choque de sensação no qual os dois clubes lutarão o maximo para manterem a sua posição. Este embate, pelas circunstancias que a cercam está sendo aguardado com desusado interesse por todos os desportistas.

Não Excursionará o Fluminense

O Fluminense não obteve permissão para jogar em Barra do Pirai, amanhã, em virtude de todos os clubes desta cidade estarem em debito com a C. B. D.

Dr. Spinosa Rothier
Doenças Sexuais e urinarias Lavagem endoscopica da vesi. Dantas, 45-B — Tel. 22-3367 e cuia. Prostata — Rua Senador 22-6578 — Das 13 às 19 horas

COMPETIÇÕES PRÉ-OLIMPICAS NO PACAEMBU

A REUNIÃO DA DIRETORIA DA C. B. D.

Em sua reunião de anteontem, a Diretoria da C. B. D. tomou conhecimento da comunicação da Diretoria de Esportes do Estado de São Paulo, acerca da realização, sob os auspicios daquela Diretoria, de um grande torneio, em abril de 1948, na Paulicéia.

A nota oficial da reunião é a seguinte:

— Nomear os drs. Milene Silva Thé — Aluisio Milfont — Valmir Farias Peixoto — Jaime Silva — Stenio Azevedo e J. Arabá Matos para membros efetivos do Tribunal de Justiça Desportiva da Federação Cearense de Desportos;

— Indeferir a solicitação da Federação Paraibana de Futebol para dispensa de porcentagens de jogos interestaduais, tendo em vista se tratar de receita prevista no Estatuto;

— Louvar a iniciativa do capitão Silvio de Magalhães Padilha, diretor da Diretoria de Esportes do Estado de São Paulo, referente à realização, em abril de 1948, de um grande torneio onde serão disputadas competições de todos os desportos dos Jogos Olimpicos, ou mundeando-lhe que a C. B. D. dará todo o apoio, facilitando tudo o que estiver a seu alcance;

— Suspender por um ano o amador Alfredo Fontoura, por ter infringido o disposto no artigo 31 da Lei de Transferencia de Atletas, participando de competições pela Federação Metropolitana de Futebol, sem ter requerido a transferencia da Federação Fluminense de Desportos;

— Aceitar as explicações dadas pela Federação Mineira de Futebol e Federação Baiana de Desportos Terrestres, pelo fato de não terem, no devido tempo, solicitado a prévia licença para a realização de uma temporada de futebol, em Salvador, com o Clube Atletico Mineiro;

Inicia-se Hoje o Campeonato Brasileiro de Tiro ao Alvo

Promovida pela C.B.T.A. será iniciado hoje, às 9 horas da manhã, no stand da Vila Militar, o Campeonato Brasileiro de Tiro ao Alvo.

De acordo com o programa, a prova de hoje, denominada "Santos Dumont", destina-se aos concorrentes de — Revolver livre — Qualquer calibre execução a cal. 22 — Tiro de Precisão — 60 tiros — 50 metros.

Ao classificado em 1.º lugar será oferecida uma medalha de ouro, ao 2.º, medalha de prata e ao 3.º medalha de bronze.

Amanhã prosseguirá a competição.

SENSAÇÃO EM TORNO DA REGATA DE AMANHÃ

VASCO, FLAMENGO, BOTAFOGO E GUANABARA COM MAIORES CREDENCIAIS

Os aficionados do remo vibrarão amanhã, na Lagoa Rodrigo de Freitas, com a realização do Campeonato Carioca de Remo. Antecipa-se o êxito desta competição, cujo desenvolvimento promete ser dos mais interessantes. O duelo entre as guarnições deverá empolgar, não só porque os clubes prepararam tecnicamente as suas representações, como tambem pelo fato de reinar flagrante equilibrio de forças entre os competidores.

Surgem o Vasco, Flamengo, Botafogo e Guanabara com maiores possibilidades, observando-se que o cetro de campeão deverá ser disputado entre esses quatro gremios.

Inaugurada Mais Uma Escola do SENAI

(Conclusão da 8a pagina)

o bem estar dos nossos colaboradores que são os operarios.

Aceitamos prazeirosamente o sentido civico e social desses encargos. A consciencia da beleza dessa nova formula de vida ganha progressiva adesão dos empregadores e abre caminho para uma fecunda compreensão entre estes e os trabalhadores no sentido de paz e da justiça social.

Não faltaremos, sr. presidente, ao nosso dever social. Inauguramos um marco que assinala estarmos obedecendo aos ditames reformadores da era em que vivemos.

Beneficiando nossos operarios, nós, os patrões, nos honramos e nos aprimoramos tambem.

Alimentam-se os povos e suas instituições das virtudes dos seus lideres. Os homens postos nas eminencias exercem pelo seu exemplo uma ação educadora das massas do mais alto sentido.

Nesta casa, as qualidades tantas vezes reveladas de nosso primeiro magistrado general Eurico Gaspar Dutra, de trabalhador infatigavel, de firmeza de vontade, de pertinacia, o homem simples, austero e probo, inspirarão nosso trabalho no curso dos anos e das gerações para a grandeza do Brasil.

A seguir em nome do magistrado da Casa, falou o sr. Antonio Carrascosa, instrutor de ensino, rejozijando-se com a concretização das promessas do SENAI. Por ultimo, falou o sr. ministro da Educação e Saude, que discorreu sobre o magnifico empreendimento que acabava de ser inaugurado e encerrou a solenidade, em nome do sr. presidente da Republica.

A escola inaugurada, instalada em prédio de construção moderna e totalizando 4.300 m2, pertence à rêde de 64 grandes estabelecimentos de ensino industrial que estão sendo construidos pelo SENAI nos diferentes nucleos industriais do país e se destina ao aprendizado da industria de fiação e tecelagem, de calçados e artefatos de couros, de industrias quimicas, de industrias de confecções e alfaiataria. Os cursos são de dois tipos: de aprendizem e de aperfeiçoamento de operarios adultos. A escola já possui 1.200 alunos matriculados nos cursos diurno e noturno, tendo podem capacidade para mais 300.

A seção de ensino textil compreende três ramos distintos: fiação, tecelagem e tinturaria. Nas oficinas destinadas à aprendizagem da fiação estão instaladas 15 maquinas, que habilitam a preparação do fio desde o algodão em rama. Na de tecelagem, há 24 maquinas diversas para a tessitura de panos de algodão, linho, lã e sêda.

A oficina de tinturaria deverá ultimar suas instalações até o fim deste ano; entretanto, já dispõe de 6 maquinas diferentes, aparelhos e um completo laboratorio de pesquisas quimicas para fins industriais. Existe ainda uma sala para aulas de tecnologia, aparelhada com balanças, torsiômetros, dinamômetros e demais aparelhos.

O maquinario da seção de confecções é moderno, permitindo grande velocidade e rendimento, não só para costura como casear, pregar botões, etc. A oficina compõe-se de uma bancada com 10 maquinas de costura a motor.

A oficina da seção de alfaiataria dispõe de 6 maquinas "Singer" tipo familiar, movidas a pedal e 3 balcões para traçado e corte de peças.

Na seção de calçados o SENAI instalou maquinas de chanfrar couros, calibrar solas, abrir fendidos e muitas outras.

No quarto pavimento funciona um restaurante tipo SAPS e no recreio acha-se localizada magnifica piscina, destinada ao preparo fisico de que tanto necessita o pequeno operario na idade escolar.

ROUPAS USADAS DE HOMEM
Compramos a domicilio pagamos melhor do que qualquer outro. Telefone para 22 1685

Felippe Miranda Rosa
ADVOGADO
AV. RIO BRANCO, 39, 20.º — SALA 2009 — TEL. 23-3957

C. E. Emilio Guimarães

Realizar-se-á no campo do Manufatura na tarde de sabado proximo, o esperado encontro entre as equipes co-irmãs Emilia Guimarães e Coty Brassi F. C.

Este jogo promete um desenrolar interessante pois trata-se de dois grandes rivais que a muito e perám sair vitoriosos desse, promissor encontro.

O Emilia depois de um descanso, volta a atividade para continuar com o seu cartel de vitorias.

Estão convocados os seguintes jogadores: Nelson, Valter, Ernesto, Vaidir, Manuel, Borachelha, P. Amorim, Miguel, Adolfo, Pingo e outros demais inscritos.

DR. BELMIRO VALVERDE
VIAS URINARIAS
Comunica a seus amigos e clientes que reassumiu a sua clinica
Consultorio — Rua Santa Luzia, 685-11.º andar — Sala 1106 — Ed. Calogeras — Diariamente das 11 às 15 horas, ou com hora marcada
TELEFONE 22-0927

Costumes de Linho
para senhoras aceita-se encomenda — GOMES FREIRE, 21.

PROSSEGUE HOJE A TEMPORADA OFICIAL DE HIPISMO

O PROGRAMA CONSTA DE DUAS PROVAS

Continua hoje, na pista de obstaculos da Sociedade Hipica Brasileira, a Temporada Oficial de Hipismo com a realização de duas interessantes provas. Serão disputadas pelos cavaleiros civis e militares as provas "Federação Hipica Metropolitana" e "Nicaragua", respectivamente em percurso normal de 1,20 e de energia, em barragem de 1,50. As provas terão inicio às 14,30 horas. Na primeira prova participarão 40 cavaleiros civis e militares e na segunda, nove somente.

Rocca x Gigante de Memel a Sensação de Hoje no Palacio Metropolitano

REVESTE-SE DE INTERESSE O ESPETACULO DE LOGO MAIS — AS OUTRAS LUTAS

A grande sensação desta noite no ring do Palacio Metropolitano dos Esportes, será, sem duvida a segunda apresentação de Antonio Rocca, tri-campeão mundial de luta livre e que está participando do Torneio General Angelo Mendes de Morais certame de luta livre — vale tudo — com que deu inicio as suas atividades o moderno e confortavel estadio de pugilismo na Avenida Beira Mar, proximo ao aeroporto.

Antonio Rocca, que ingressou no quadro social do Vasco da Gama, dedicará a sua luta desta noite contra o Gigante de Memel, ao quadro social cruzmaltino, prometendo tudo fazer para conseguir uma vitoria de expressão esta noite.

Mas ainda haverá uma outra atração no espetaculo programado para hoje, e estará constituido pela apresentação do lutador Cangurú, contra o perito Ming, num combate que promete ser dos mais renhidos e emocionantes. A outra luta da noite reunirá Ramon Cernadas contra o "Gorila", que tão bem impressionou na sua luta de apresentação.

Dois bons combates de sabado, ré completarão o programa que é dos mais interessantes.

Grita

América, Favorito

RUBROS E OLARIENSES JOGARÃO HOJE

Disputa-se hoje, no campo de São Januario, o encontro entre o America e o Olaria, dois quadros que se vem batendo com bastante empenho para melhorar a sua situação na tabela.

A equipe do America entrará em campo com as credenciais somente dadas aos clubes possuidores de bons conjuntos.

QUADROS PROVAVEIS

OLARIA — Zezinho; Leleco e Amauri; Valter, Claudio e Ananias; Alcides, Spinelli, Balano, Limoeirinho e Jorginho.

AMERICA — Osni; Domicio e Grita; Hilton, Gilberto e Amaro; Betinho, Maneco, Cesar, Lima e Jorginho.

CONCURSOS PARA A CÂMARA MUNICIPAL

TAQUIGRAFO — 13 vagas, classes M e N (Vencimentos Cr$ 4.500,00 e Cr$ 5.250,00).
DACTILÓGRAFO — 21 vagas, classes J, K e L (Vencimentos Cr$ 2.700,00, 3.300,00 e Cr$ 3.900,00)

A ORGANIZAÇÃO TAQUIGRAFICA BRASILEIRA, reconhecida de utilidade publica e considerada órgão consultivo do Governo, iniciará, a 1.º de dezembro, o preparo de candidatos. Aulas diárias orientadas e ministradas por Oscar Diniz Magalhães, Diretor Geral da Organização; Frederico Silva, Taquigrafo do Conselho Nacional de Educação; Fuad Abla, Diretor de Taquigrafia do Supremo Tribunal; e Reinaldo Orgas Barbosa, 1.º Taquigrafo da Camara dos Deputados. Já estão abertas as inscrições. O concurso será realizado em fevereiro de 1948. Turmas pela manhã, à tarde e à noite. — TRAVESSA DO OUVIDOR, 28 — 2.º AND. — TEL. 23 3645.

Apuvo Apto a Conquistar a Sua Terceira Vitória

LEGIÃO ESTRANGEIRA

PEDRO DANTAS

"Indo só para o alto — estas palavras, como o leitor estará lembrado, são de Alberto Garcia e já ontem foram aqui citadas — ele (o turfe) acabará sufocando uma legião de pequenos obreiros..." Esses pequenos obreiros sufocados são os vencidos da vida, os que não têm outro caminho senão o da emigração e do exilio. Formam legião, realmente, uma especie de legião estrangeira, sem compromissos, sem passado, sequiosos apenas de vida nova, prontos a sair para outra e tudo recomeçar.

De um velho amigo a quem muito estimo e que é uma das figuras humanas mais curiosas que tem conhecido na vida de corridas, ouviu o cronista, não ha muito, esta síntese tão expressiva: "Quero ir para um lugar onde ninguem me deva e eu não deva a ninguem". Portanto, fazer tábua rasa, anular o passo já corrido para voltar ao "starting-gate", a tentar a sorte em nova largada.

Com material humano desse tipo e nessas condições psicologicas é que os pequenos centros subsidiarios têm de trabalhar e preparar a edificação de sua futura grandeza. Não se suponha que seja esse material impróprio e desanimador. Pelo contrario, é material de grande plasticidade, apto a receber, como o barro, as linhas, as formas que se lhe queiram emprestar. Tudo depende do modo de trabalhar com ele. Se não fosse assim, não haveria bons e maus escultores.

Aqui mesmo, no Rio, fomos por muito tempo um pequeno centro turfista sem importancia. Data de pouco mais de 20 anos o movimento ascencional que hoje nos dá direito a um lugar de certa consideração no mercado internacional sul-americano. Ainda levamos inumeras desvantagens, em relação a alguns competidores, é certo, mas o turfe brasileiro, atualmente, existe, conta, vive e apresenta condições de vitalidade que lhe permitem e mesmo lhe impõem certa rigidez teorica de principios. Rigidez nem sempre rigorosamente observada na pratica, bem o sabemos, mas isso já é outra historia. O importante é que os principios mudaram, adaptaram-se, acompanharam a evolução. Nem podem ser hoje o que eram no primeiro quartel do seculo, nem poderiam, naquele tempo, ter sido o que hoje são.

O perigo que correm os centros subsidiarios é o de, sob a influencia dos maiores, não compreender os problemas peculiares ao seu periodo de crescimento. O erro poderia asfixiá-los sob o peso de uma armadura por demais pesada para os seus ombros, que lhes tolheria completamente a liberdade de movimentos.

A CORRIDA DE AMANHÃ

MONTARIAS PROVAVEIS
1º PAREO — 1.600 METROS — CR$ 30.000,00 — AS 13.30 HORAS:

Ks.
1—1 Carinhosa. V. Andrade .. 55
2—2 Jaina. G. Costa 55
3—3 Ubatana. S. Ferreira .. 55

(4 Cherie. R. Freitas F. .. 55
4 |
(5 Lombardia. D. Fer. 55

2º PAREO — 1.600 METROS — CR$ 25.000,00 — A'S 14 HORAS:

Ks.
(1 Highland. D. Ferreira .. 54
1 |
(2 Malmiquer. não corre .. 56
(3 G. da Gavea. E. Castillo 56
2 |
(4 Majestade. Ot. Reichel 50
(5 Blue Star. R. Freitas F. 56
3 |
(6 Diolan. n. corre 56
(7 Riachão. S. Ferreira .. 56
4 |
(" Don Raul. J. Mesquita .. 56

3º PAREO — 1.600 METROS — CR$ 25.000,00 — A'S 14.30 HORAS:

Ks.
(1 Expoente. R. Freitas F. 54
1 |
(2 Exigente. J. Mesquita .. 54
(3 Pucho. H. Molina 54
2 |
(4 Diamant. V. Andrade .. 52
(5 Heleno. E. Silva 58
3 (6 Sirigy. não corre 52
(7 Foguete. não corre 56
(8 Sagres. L. Coelho 52
4 (9 Tango. A. Rosa 56
(10 Fla. Flu. XX 58

4º PAREO — 1.600 METROS — CR$ 22.000,00 — A'S 15. HORAS:

(1 Garrida. O. Macedo .. 52
1 |" Morits. J. Mesquita .. 54
(3 Eolo. S. Ferreira 52
(3 Tamandaré. V. Andrade 56
2 (4 Safire. XX 56
(5 Sunray. Ot. Reichel .. 56
(6 Informador. A. Ribas .. 54
3 (7 Thelina. N. Linhares .. 52
(8 Colombina. R. Freitas F. 52
(9 Destemor. P. Coelho .. 54
4 (10 Guadalupe. J. Graca .. 54
(" Giria. D. Ferreira 56
(" Arranchador. M. Cout. 56

5º PAREO — CLASSICO "JOCKEY CLUB ARGENTINO" —

2.400 METROS — CR$ 80.000,00 — A'S 15.30 HORAS:

Ks.
1—1 Erebus. J. Vidal 59
2—2 Vencimiento. R. Freitas 58
3—3 Multiplic. V. Andrade 62

(4 Caxambu'. D. Ferreira 56
4 |
(5 Jundiahy. E. Castillo .. 55

6º PAREO — 1.400 METROS — CR$ 22.000,00 — A'S 16 05 HORAS:

Ks.
(1 Helicon. L. Rigoni .. 56
1 (2 Urvio. J. Mesquita .. 56
(3 Fluxo. R. Freitas F. .. 56
(4 Jiga. G. Costa 54
2 (5 Lux. I. Souza 56
(6 Camucho. P. Coelho .. 56
(7 Katurrita. O. Macedo 54
3 (8 Catita. A. Rosa 54
(9 Betar. S. Ferreira 56
(10 Shangri-Lá. E. Castillo 54
4 (11 Blindado. V. Andrade 56
(12 Farra. D. Ferreira .. 54

7º PAREO — 1.400 METROS — CR$ 30.000,00 — A'S 16.40 HORAS (BETTING):

Ks.
(1 Gavota. R. Freitas F. 56
1 (2 Fonetica. A. Ribas .. 56
(3 Brasilêa. S. Batista .. 56
(4 Explosiva. V. Lima .. 56
2 (5 Dunbilly. V. Andrade 56
(6 Dorothéa. J. Vidal .. 56
(7 Ilmenita. R. Pacheco 56
3 (8 Jarina. XX 56
(9 Itaquatiá. Costa .. 56
(10 Chereta. Ot. Reichel .. 56
(11 Cintia. E. Castillo .. 56
4 (12 Teimosa. L. Rigoni .. 56
(13 Lidice. E. Silva 56
(14 Liberta. G. Costa 56

8º PAREO — 1.600 METROS — A'S 17.15 HORAS — CR$ 30.000,00 — BETTING:

Ks.
(1 Grão Vizir. L. Meszaros 56
1 (2 Imburi. R. Pacheco .. 56
(3 Caorá. J. Mesquita .. 56
(4 Lorca. L. Leighton .. 56
2 (5 Cabalista. não corre .. 56
(6 King Cole. E. Castillo 56
(7 Bruno. XX 56
3 (8 Trimonte. D. Ferreira 56
(9 Urco. S. Ferreira 56

Com um program muito bom contendo mesmo alguns numeros interessantes, o Jockey Club Brasileiro realizará esta tarde mais uma das suas habituais sabatinas.

Uma das provas mais bonitas do conjunto é a que reunirá sete animais nacionais de cinco anos ganhadores no maximo de duzentos mil cruzeiros em premios de primeiro lugar, no país e que contará com Golden Boy, Intriga, Gin, Royal Kiss e a parelha Porungo-Itamonte.

Outra prova que agradará aos "habitués" das vesperais do fim da semana é a eliminatoria da nova geração, na qual intervirão seis potros nacionais de tres anos todos eles detentores de um triunfo no país.

Na eliminatoria da mesma geração, que figura em quarto lugar tomarão parte os potros Apuvo, Desconfiado, Hivon, Gonguê e Irussu', ganhadores de duas vitorias e mais a potranca Hastapura, esta com um unico triunfo.

As nossas apreciações sobre os animais alistados na reunião de hoje são as seguintes:

1.ª CARREIRA

VENENO — Cot. 80 — Vem de dois segundos lugares e a turma é a mesma. Um dos provaveis.

FIGURONA — Cot. 27 — Olho nela! Reaparece com 78" 1/5 para a distancia! Séria concorrente.

MANGAH — Cot. 50 — Muito bravo. Para jogar neste é preciso de ter o coração em muito bom estado...

HESIONE — Cot 20 — Outro dia não podia perder, mas estranhou a raia. Em pista seca tem ares de" barbada".

EL REY — Cot 100 — Tudo contra. Vai apanhar boné.

ERMITÃO — Cot. 100 — Outro que vai apanhar boné ..

PIAZOTE — Cot 25 — Tirou um segundo, porém, não é cavalo de retrospecto..

CONCURSO — Cot. 100 — Também não nos agrada. Somente como surpresa.

J'ATTENDRAI — Cot 100 — "Balenda". Não gostamos.

BANDOLEIRA — Cot. 60 — Ha tres anos que não vence uma carreira.. Reaparece muito preparada. Bom placé.

O Betting Simples

9 — Hirondelle
8 — Otequi
1 — Monte Carlo

2.ª CARREIRA

GOLDEN BOY — Cot. 16 — Pelo "apronto" de ante ontem, dificilmente será batido. Está em otimas condições.

INTRIGA — Cot. 150 — "Fechou a raia" ha quinze dias. Vai apanhar boné

GIN — Cot. 35 — Na milha é um perigo. Bom para a dupla

ROYAL KISS — Cot. 85 — Está firme e na raia seca pode figurar. Trabalhou e aprontou bem

PORUNGO — Cot. 27 — Fiel e custa a se entregar quando não é assediado na vanguarda.

ITAMONTE — Cot. 27 — Vem de uma vitoria espetacular, em 1600 metros, á noite. E' "duro" na atropelada

3. CARREIRA

GAVIAL — Cot. 35 — Continua "tinindo" e numa turma mais fraca. Pode ganhar.

HAMLET — Cot. 60 — Do bloco "Com oxigenio vale tudo!"... Capaz de correr uma "barbaridade". Agora...

GUANUMBI — Cot. 85 — Tem otimos exercicios na areia. Sério competidor.

IRIDIO — Cot. 50 — Folgando na ponta, não é impossivel. Está lindo.

INDIANO — Cot. 40 — Na areia corre muito! Cuidado!

CARINHO — Cot 100 — Parco duro. Somente como surpresa.

4.ª CARREIRA

HONG KONG — Cot. 40 — Não anda mal. Em 1.000 metros e na grama deve ser respeitado.

DIXIE — Cot. 85 — Muito bonita e o Pedro Costa não lhe sai do lombo. Perigosa.

HALLABARDA — Cot 40 — Grama e 1.000 metros. Bom azar.

JAEZ — Cot. 50 — Descansou e é irmão do Aventureiro (materno). Familia de "gramatico".

HUNTER — Cot. 30 — Aligeirado. Um dos provaveis, pois gosta do "tapete".

CHAPADA — Cot 80 — Reaparece com 63" na areia e uma partida excelente, ante ontem. Pode ganhar.

FALADORA — Cot. 60 — Decaiu um pouco. Não nos agrada.

HURON — Cot. 30 — Já venceu no percurso. Excelente indicação.

FLUXO — Cot. 30 — Inferior ao companheiro. Vai apanhar boné.

O Betting Duplo

9 Hirondelle — 14 Juventa
8 Otequi — 5 Dama de Ouros
1 Monte Carlo — 8 Guatapará

5.ª CARREIRA

APUVO — Cot. 17 — Um dos melhores potros da geração. Continua "voando"!

DESCONFIADO — Cot. 35 — Veio para uma turma aborrecida. E agora são 1.500 metros.

HIVON — Cot. 30 — Só para a dupla. Para o Apuvo já perdeu, longe

HASTAPURA — Cot. 40 — Bom azar com 49 quilos. A corrida de domingo não convenceu.

GONGUE' — Cot. 30 — Na areia, outro dia, havia "aprontado" 1.000 metros em 61". Cuidado! Insistam! Otimo para a dupla.

IRUSSU' — Cot. 30 — Foi a S. Paulo de onde voltou "metendo pata" 48" 2/5, foi quanto os cronometros para uma partida de 800 metros, ante ontem marcaram.

6.ª CARREIRA

BEN HUR — Cot. 40 — Volta a correr sob novo treinamento. Há fé.

CHIBANTE — Cot. 85 — Na grama e em 1.000 metros, ha muito tempo, tirou um segundo. Serve como azar.

AZA BRANCA — Cot. 25 — "Pegou" estado. Pode ganhar. Quinta-feira "aprontou" em 21" 2/5, 300 metros.

RED INDIAN — Cot. 80 — Por enquanto, vai apanhar boné.

BRAHMA — Cot. 85 — Bem melhor agora. Vale umas poules. Muita "raça".

BOURGO — Cot. 50 — A ultima vez que atuou entrou placé. Boa indicação. Preparado para o 1.000 metros.

RIO AZUL — Cot. 27 — Ha fé neste! Uma das forças nesta fraquissima companhia.

BRAZA NEGRA — Cot. 200 — Condenada pelo retrospecto. Vai apanhar boné.

HIRONDELLE — Cot. 22 — Corre o dobro na grama. Inimiga certa.

ALDEAN — Cot. 60 — Melhorou aos poucos. Não é impossivel figurar.

CINDA' — Cot. 40 — Muito falada nas rodas de entendidos... Tem chance na carreira. Melhor na grama seca.

TERNURA — Cot. 70 — Ligeira e tem geito de "gramatica". Excelente azar.

HOSANA — Cot. 30 — "Tinindo", como todos os animais do stud. Séria concorrente.

JUVENTA — Cot 40 — E' da grama e anda bem. O melhor azar da carreira.

HANNIBAL — Cot 40 — "Matungo", o irmão de Palhaco. Não cremos.

JEIRA — Cot. 40 — Figurou destacadamente na estreia. E' irmã de Cami, uma boa recomendação.

7.ª CARREIRA

ESTHERITA — Cot 80 — Está otima. Séria concorrente. Chega sempre com os primeiros.

DISTRAIDA — Cot 60 — "Decifra me ou devoro-te..." Ganhou uma corrida no bridão. Logo após, dois fracassos no mesmo regime... E a desculpa: só corre no freio!! Esse turfe, tem cada uma!..

HIMERA — Cot. 30 — Só melhoras apresentou. Pode ganhar.

WAR CRY — Cot. 35 — O parelheiro agrada e o "sangue" tambem. Boa indicação.

DAMA DE OUROS — Cot. 80 — Pelo retrospecto é uma das forças. O dificil é confirmar.

LOVER — Cot. 60 — Por enquanto, vai apanhar boné.

AL DAHMA — Cot. 100 — Em São Paulo tinha fama de "bacamarte". Azarão.

COMICA — Cot. 22 — Melhorou muito aos cuidados do José da Silva. Anda bem.

OTEQUI — Cot. 22 — No "ultimo furo", a irmã do Royal Statute. Tem 88" 1/5 em trabalho na distancia. Dificil perder.

IRLANDA — Cot. 23 — Reforça muito a poule. Chegou a um corpo de Otequi no exercicio.

8.ª CARREIRA

MONTE CARLO — Cot. 27 — Nos 2.000 metros vai dar o que fazer. E' "chegador".

ORELFO — Cot. 50 — Pareceu-nos acovardado. Antigamente, era "de corrida" na grama

WHITE FACE — Cot. 85 — Lucrou muito em São Paulo. Bem nouvado, estará com os da frente no final. "Munheca de Aço" é boa garantia.

REUNIDO — Cot. 40 — Da grama e do percurso. Bem indicado, apesar da pessima atuação de domingo.

IZARARI — Cot. 40 — Sendo na grama, é o melhor azar da competição. Perigoso

GUIDO — Cot. 50 — No freio com o Rigoni, tem vitoria na grama. Cuidado!

FLEUGMA — Cot. 60 — Anda como nunca. Mas a distancia é excessiva.

GUATAPARA' — Cot. 25 — Como ganhou ha seis dias, é capaz de repetir. Gosta mais de um bridão mesmo!

DON PAULITO — Cot 25 — "Chegador". O pareo está forte demais a nosso ver...

Prognosticos do DIARIO CARIOCA

Hosione — Veneno — Piazote
Golden Boy — Itamonte — Porungo
Gavial — Guanumbi — Hamlet
Huron — Hong Kong — Hunter
Apuvo — Desconfiado — Hastapura
Hirondelle — Juventa — Ben Hur
Otequi — Dama de Ouros — Estherita
Monte Carlo — Guatapará — White Face

NESTOR C. PEREIRA.

Hesione — Figurona — Veneno
Golden Boy — Porungo — Gin
Indiano — Gavial — Guanumbi
Chapada — Hong Kong — Hallabarda
Apuvo — Gonguê — Irussu'
Asa Branca — Cindá — Hosana
Otequi — Himera — War Cry
Guatapará — Izarari — Monte Carlo

OUT-SIDER".

VÁRIAS

HAMDALI NO CLASSICO "ALFREDO SANTOS"

Em preparo para intervir no Classico "Alfredo Santos", onde tentará a reabilitação, exercitou-se ontem o cavalo Hamdam. Em parelha com combativo (A. Portilho) o filho de Carioca, sob a direção de Justiniano Mesquita fez uma partida de 800 metros em 49" 2/5.

AS REVISTAS ESPECIALIZADAS

Recebemos e agradecemos as edições desta semana das revistas especializadas do nosso turfe: "Vida Turfista", "Calendario Turfista Brasileiro" e "Jockey Club Ilustrado".

Boa leitura qualquer uma delas.

NÃO PODEM ATUAR

Suspensos pela Comissão de Corridas, não poderão intervir na sabatina de hoje os jóqueis José Portilho, Osvaldo Ullôa, Reduzido Filho e Artur Araujo.

MORREU ROCKMOY

Na cidade de Juiz de Fora, acaba de morrer o cavalo Rockmoy.

Depois de intensa campanha na Gavea, defendendo o stud Jorge Jabour, ao atingir a compulsoria o tordilho foi enviado para aquela cidade mineira, em cujo turfe logrou três vitorias.

CASA-SE HOJE N. MOTA

Realiza-se hoje, ás 14 horas, enlace matrimonial do aprendiz Nelson Mota com a senhorinha Nilza dos Santos Zenha.

O ato civil terá lugar á rua Humberto de Campos, 1.041 — apt. 102.

Serão testemunhas o sr. Moacir Mota e sra. Janice Mota.

STUD "70 SUL"

Os srs. Julio Solanés, Euvaldo Lodi e Ademar de Faria adquiriram nos ultimos leilões promovidos pelo Jockey Club Brasileiro, o potro Manguari.

Esse "two-years" vai defender o Stud "70 Sul", que aqueles distintos turfmen acabam de constituir.

CINCO FORFAITS

A Secretaria da Comissão de Corridas, até á hora do encerramento do seu expediente de ontem, havia recebido as declarações de forfait para a sabatina desta tarde dos seguintes animais:

Ermitão — Bombeiro — J'Attendrai — Encouraçado — Orelfo.

A HORA DA PRIMEIRA CARREIRA

A primeira prova da sabatina desta tarde, no Hipodromo Brasileiro, será corrida ás 14 horas.

FORFAITS PARA AMANHA

A Secretaria da Comissão de Corridas recebeu ontem as declarações de forfait para a reunião de amanhã: Malmiquer, Diolan, Sirigy, Foguete e Cabalista.

COMPRAM-SE
Roupas Usadas
Máquinas de escrever e de costura, ventiladores enceradeiras, radios e tudo que represente valor. Atende se a domicilio. Sr. Moisés, telefone 43-7180.

MONTARIAS PROVAVEIS

MONTARIAS PROVAVEIS
1º PAREO — 1.200 METROS — A'S 14 HORAS — DESTINADO A APRENDIZES DE 3ª CATEGORIA — CR$ 18.000,00:

Ks.
(1 Veneno. E. Steyk 52
1 |2 Figurona. L. Coelho .. 50
(3 Mangah. A. Nascimento 56

(4 Hesione. P. Coelho 54
2 |5 El Rey P. Tavares .. 52
(6 Ermitão. não corre 52

(7 Piazote. E. Rosa 52
3 |8 Hipona. J. Graca 50
(9 Bombeiro. não corre .. 52

(10 Concurso. M. Coutinho 56
4 |11 J'Attendrai. não corre 50
(12 Bandoleira. S. P. Ribeiro 50

2º PAREO — 1.600 METROS — CR$ 25.000,00 — A'S 14.30 HORAS:

Ks.
1—1 Encoracado. não corre 56

2 |
(2 Golden Boy. O. Thomaz 58
(3 Intriga. J. Mesquita .. 52

3 |
(4 Gin. A. Barbosa 52
(5 Royal. Kiss. D Ferreira 54

(6 Porungo. S. Ferreira . 52
4 |
(" Itamonte. L. Rigoni .. 50

3º PAREO — 1.600 METROS — CR$ 30.000,00 — A'S 15.00 HORAS:

Ks.
1—1 Gavial. R. Freitas F. 55
2—2 Hamlet. J. Mesquita .. 55

(3 Guanumbi. E. Castillo .. 35
3 |
(4 Iridio. G. Costa 55

(5 Indiano. L. Rigoni 55
4 |
(6 Carinho. D. Ferreira .. 55

4º PAREO — 1.000 METROS (GRAMA) — CR$ 25.000,00 — A'S 15.30 HORAS:

Ks
(1 Hong Kong. J. Mesquita 58
1 |
(2 Dixie. P. Costa 54

(3 Hallabarda. E. Castillo 54
2 |
(4 Jaez. D. Ferreira 56

(5 Hunter. A. Barbosa .. 56
3 |
(6 Chapada. A. Ribas 54

(7 Faladora. I. Souza .. 54
4 |8 Huron. R Freitas F. 50
(" Fluxo. J. Costa 52

5º PAREO — 1.500 METROS — CR$ 30.000,00 — A'S 16 05 HORAS:

Ks.
1—1 Apuvo. J. Mesquita .. 55
2—2 Desconfiado. D. Ferreira 55

(3 Hivon. A. Rosa 55
3 |
(4 Hastapura. J. Vidal .. 49

(5 Gonguê. E. Castillo .. 55
4 |
(6 Irussu'. L. Leighton .. 55

6º PAREO — 1.000 METROS (GRAMA) — CR$ 22.000,00 — ("BETTING") — A'S 16.40 HORAS

Ks.
(1 Ben Hur. E. Cardoso .. 50
(2 Chibante. E. Castillo .. 54
1 |
(3 Asa Branca. I. Souza .. 54
(4 Red Indian. A. Ribas .. 54

(5 Brahma. L. Rigoni .. 50
(6 Bourgo. L. Meszaros .. 56
2 |
(7 Rio Azul J. Mesquita 56
(8 Brasa Negra. O. Coutinho 54

(9 Hirondelle. F. Sobreiro 54
(10 Aldean. S. Batista 54
3 |
(11 Cindá. O. M. Fernandes 54
(12 Ternura. S. Ferreira .. 54

(13 Hosanna. J. Vidal .. 54
(14 Juventa. V. Lima 54
4 |
(15 Hannibal. R. Freitas F. 56
(" Jeira. J. Martins 54

7º PAREO — 1.400 METROS — A'S 17.15 HORAS — CR$ 20.000,00 — BETTING:

Ks.
(1 Estherita. V. Lima 56
1 |
(2 Distraida. J. Graca .. 56

(3 Himera. R. Freitas . .. 52
2 |
(4 War Cry. J. E. Ulloa .. 51

(5 Dama de Ouros. D. Fer. 56
3 |
(6 Lover. J. Vidal 56
(7 Al Dahma. H. Molina .. 52

(8 Comica. S. Ferreira .. 56
4 |" Otequi XX 49
(" Irlanda S. P. Ribeiro 49

8º PAREO — 2.000 METROS (GRAMA) — CR$ 30.000,00 ("BETTING") — A'S 17.30 HORAS:

Ks.
(1 Monte Carlo. L. Rigoni 60
1 |
(2 Orelfo. não corre 54

(3 White Face. E. Castillo 54
2 |
(4 Reunido. D. Ferreira .. 52

(5 Izarari. J. Mesquita .. 52
3 |
(6 Guido. A. Ribas 56

(7 Fleugma. J. Costa 56
4 |8 Guatapará Ot Reichel .. 56
(" D. Paulito. A. Rosa . 52

Octavio Babo Filho
ADVOGADO
R. 1.º de Março, 6-Tel. 43-6255

ALLIANÇA DA BAHIA CAPITALIZAÇÃO S.A.
COMPANHIA BRASILEIRA PARA INCENTIVAR O DESENVOLVIMENTO DA ECONOMIA
SEDE SOCIAL BAHIA CAPITAL SUBSCRIPTO 3.000.000.000
CAPITAL REALIZADO 800.000.000

AMORTIZAÇÃO DE NOVEMBRO 47
CAPITAL DUPLO 00053
SEGUNDO 06621
TERCEIRO 00608
QUARTO 01459
QUINTO 19887

Agencia Geral — RUA DO OUVIDOR, 64 — Tel. 23-5335

"O Melhor Titulo DENTRO DO Melhor Plano PELA Melhor Sociedade de Capitalização"

Nas Livrarias
ASPECTOS DA VIDA DO BRASIL
DE
BELMIRO VALVERDE
UMA HONESTA E CORAJOSA REVISÃO DE NOSSA HISTORIA POLITICA DA COLONIA AOS NOSSOS DIAS. EXPLICANDO AS CAUSAS DA DESOLADORA SITUAÇÃO DO BRASIL
Pedidos pelo reembolso postal á LIVRARIA CIENTIFICA RUA DO OUVIDOR, 145. RIO DE JANEIRO
PREÇO: CR$ 50,00

LINHOS
CASIMIRAS E TROPICAIS INGLESES!
Todos carimbados e garantidos das melhores fábricas nacionais e estrangeiras
O MAIOR "STOCK" DO RIO
LEÃO DAS CASIMIRAS
BUENOS AIRES, 139

INSTITUTO DOS INDUSTRIÁRIOS

HORARIO DA CAIXA RECEBEDORA

A fim de melhor atender aos Srs. Empregadores, será ampliado, a partir de 1.º de Dezembro próximo, o expediente externo da Caixa Recebedora da Delegacia do Instituto dos Industriários que passará a funcionar das 12 ás 16 horas, nos dias comuns, e das 9 ás 11 horas, aos sabados.

Com o Marido Gravemente Enfermo e Com Sete Filhos Menores

ENTREGUE A ELVIRA PEREIRA DOS SANTOS A QUANTIA DE CR$ 2.120,00

Atendendo ao apelo que fizemos para a desventurada doméstica Elvira Pereira dos Santos, moradora num barracão sem numero, em Madureira, que se encontra com o marido gravemente enfermo e com sete filhos menores para sustentar, sendo o mais velho inutilizado, vimos recebendo para ela varios donativos, enviados pelos corações generosos.

Ainda ontem recebemos do sr. Hello Alves Corrêa, Cr$ 500,00, tendo sido entregue ontem mesmo á doméstica Elvira Pereira dos Santos, a importancia de Cr$ 2.120,00 (dois mil cento e vinte cruzeiros), o total dos donativos enviados para esta redação, incluindo os 500 cruzeiros mencionados.

O Prefeito Abriu Creditos Para Pagamentos á Servidores

Nos ultimos dias do periodo legislativo da Camara Municipal, foram apreciados e aprovados os pedidos de créditos especiais solicitados pelo prefeito Mendes de Morais, para atender ao pagamento de diferenças de vencimentos devidos aos servidores ocupantes de diversos cargos. Aprovados pela Camara Municipal, o prefeito da cidade sancionou-o imediatamente e, determinou á Secretaria Geral de Finanças todas as providencias necessarias para os respectivos registros e decretos de aberturas dos créditos, a fim de que os funcionarios recebam o mais rapido possivel o que têm direito. Em cumprimento ao determinado pelo prefeito Mendes de Morais, o dr. João Lira Filho, secretario geral de Finanças, no despacho de ontem, apresentou os decretos correspondentes a Cr$ 3.219.139,10, 767.599,30, 4.967.301,80 e ...... 3.317.181,90, num total de Cr$ 12.271.222,90, correspondentes aos textos de lei ns. 9, 10, 11 e 12.

Segundo apuramos, todos os créditos votados pela Camara Municipal, terão os decretos aprovados de maneira, a que todos os servidores possam receber antes do fim do ano as diferenças dos vencimentos.

Com a providencia determinada, espera o prefeto Mendes de Morais, proporcionar aos funcionarios um melhor Natal, com o recebimento destas diferenças, já que não póde aprovar o abono de Natal, pelas razões já conhecidas.

Dr. Américo Caparica
Clinica Médico Cirurgica
Consult. R. Visconde do Rio Branco, 31 — Tel. 42-2056
Diariamente das 16 ás 19 hs.
Res. Rua Paulo de Frontin, 103-2.° — Tel. 32-1875

Américo Brasilico
ADVOGADO
Rua 1.° de Março, 101-5.° andar — Tels. 23-2510 — 23-0578 (este a qualquer hora)
Consultas Gratis. Adiantam-se custas.

RAIOS X
TOMOGRAFIAS
Exames radiologicos em residencia
Drs. Victor Côrtes e Renato Côrtes
Diariamente das 9 ás 12 e 14 ás 18 horas
R. Araujo Porto Alegre, 70-9.° andar
TEL. 22-5330

Doenças da pele
Sifilis, eczemas, varizes, ulceras das pernas, verrugas, espinhas, furunculos, micoses — Eletroterapia
DR. AGOSTINHO DA CUNHA
Dip. Instituto Manguinhos
Assembléia, 73 - Tel 32-3[illegible]

Dr. Newton Motta
Médico
DOENÇAS DE SENHORAS — OPERAÇÕES — PARTOS
Consultorio: Av. Rio Branco, 128 s/515
Tel. 42-6468
Consultas das 9 ás 12

SANTA LUZÍA E CASTÉLO

"...verdadeiro é que nenhuma cidade do mundo, oferece tantos exemplos da mais fina e adiantada arquitetura moderna."
(Palavras de J. H. B. Young do Rotary Club de Canterbury sobre o Rio de Janeiro)

Era uma vez... em principios deste século, uma praia de banho, Santa Luzía, discréta e elegante, onde a elite carioca com roupas até os punhos e tornozêlos, se banhava... - *vira-se a folha do Tempo* - e como se um gigante tivesse surgido das ondas azuladas do oceano, eis o morro do Castélo arrancado e atirado ao mar e de suas entranhas surge um novo Rio - moderno, limpo, arejado, onde os arranha-céus se alinham como em mágica transformação, numa visão panorâmica encantadora. Para este surto admiravel de progresso o cimento portland MAUÁ foi um fatôr preponderante.

COMPANHIA NACIONAL DE CIMENTO PORTLAND

★ ★ ★ ★ ★ ★ ★ ★ ★ ★ ★ ★ ★ ★ ★ ★ ★ ★ ★

CAMBIO

O mercado de cambio abriu ontem em condições estaveis e sem alteração nas taxas. O Banco do Brasil sacava a Cr$ 75,39 48 sobre Londres e a Cr$ 18,72 sobre Nova York e comprava a Cr$ 74,02 55 e a 18,38 respectivamente.

Assim deixamos o mercado no fechamento ás 15,30 horas.

O Banco do Brasil afixou as seguintes taxas para venda de cambiais:

A vista:

Libra	75,39 48
Escudo	0,76 76
Dolar	18,72
Franco suiço	4,37 29
Franco belga	0,42 77
Franco	0 15 [illegible]
Peso chileno	0,60 39
Peso boliviano	0,43 [illegible]
Peso argentino	4,58,84
Peso uruguaio	9,95 14
Corôa sueca	5,21 [illegible]
Corôa dinamarquesa	3 90 08
Corôa tcheca	0,37 [illegible]

O Banco do Brasil para compra das letras de coberturas afixou as seguintes taxas:

A vista:

Libra	74,02 55
Dolar	18,38
Franco suiço	4,20 [illegible]
Franco francês	0,15 48
Corôa tcheca	0,36 [illegible]
Escudo	0 74 47
Peso argentino	4,58 03
Peso uruguaio	9,59 [illegible]
Corôa sueca	5,14 96
Peso chileno	0,59 [illegible]

MERCADOS

TAXAS PARA REPASSE AOS BANCOS

Libra	74,50 53
Escudo	0 74 80
Dolar	18,50
Franco suiço	4,38 74
Corôa sueca	5,11 63
Peso uruguaio	9,68 [illegible]
Peso argentino	4,59 [illegible]
Libra (30 dias)	74,42 34
Libra (60 dias)	74,23 13
Libra (90 dias)	74,13 83

OURO FINO

O Banco do Brasil comprava a grama de ouro fino na base de 1.000 por 1 000 ao preço de Cr$ 20,81 76.

CAMARA SINDICAL

Em 27 do corrente.

	LIVRE
Londres	75,33 93
Nova York	18,72
B. Aires	4,68 88
Portugal	0,76 04
Chile	0,30 33
França	0,15 74
Espanha	1,[illegible] 46
Uruguai	9,95 74
Belgica, franco	0,42 72
Suiça	4,38 64
Suecia	5,2[illegible] 09
Tchecoslovaquia	0,37 44
Dinamarca	3.90 06

BOLSA DE VALORES

O mercado de valores funcionou, ontem, ativo, com operações desenvolvidas nos titulos em evidencia, tendo melhorado as apolices da União que abriram e fecharam firmes. As apolices da municipalidade e as estaduais de Minas e São Paulo, de sorteio, regularam inalterados. Tambem ficaram inalterados as obrigações de guerra. As ações de bancos não apresentaram nenhuma alteração de importancia, nem as de companhias, notando-se grandes negocios em debentures das docas da Baia.

CAFE'

O mercado do cafe disponivel funcionou ontem, sustentado e com os preços inalterados. O tipo 7, foi cotado ao preço anterior de Cr$ 38,00 por 10 quilos, na tabua e foram vendidas 1.356 sacas.

Fechou inalterado.

Tipo 4	39,80
Tipo 5	39,20
Tipo 6	38,60
Tipo 7	38,00
Tipo 8	37,00
Tipo 3	40,40

PAUTA — Estado de Minas — Café comum, Cr$ 3,80, idem fino Cr$ 9,35. Estado do Rio — Café comum Cr$ 4,00.

MOVIMENTO ESTATISTICO

Entradas 8.686. Embarques nada. Existencia 298.216. Café despachado para embarques 30.782 sacas.

CAFE' A TERMO

Mêses	Vend.	Comp.
Dezembro	39,20	38,90
Janeiro (1948)	40,70	40,1[illegible]
Fevereiro	41,70	41,40
Março	42,20	41,80
Abril	42,50	42,30
Maio	42,90	42,40

Vendas 2.000 sacas. Mercado estavel.

FECHAMENTO

Meses	Vend.	Comp.
Dezembro	39,20	38,80
Janeiro (1948)	40,80	40,60
Fevereiro	41,70	41,50
Março	42,20	41,90
Abril	42,60	42,40
Maio	42,60	42,40

Vendas 1.500 sacas. Mercado estavel.

ALGODÃO

O mercado de algodão em rama regulou ontem, firme, sem alteração nas cotações e com entregas regulares.

Fechou inalterado.

MOVIMENTO ESTATISTICO

Entradas 351 fardos do Ceará. Saidas 320. Existencia 15.131 fardos.

COTAÇÕES POR 60 QUILOS — Fibra longa — Seridó, tipo 3, 130,00 a 134,00; tipo 4, 125,00 a 127,00. Fibra media — sertão, tipo 4, 120,00 a 122,00, tipo 1, nominal; tipo 5, 100,00 a 102,00. Fibra curta — Mata tipo 3 a 5 nominal; Paulista, tipo 3 nominal e tipo 5, 11[illegible] a 120,00.

AÇUCAR

O mercado de açucar regulou ontem, calmo, com os preços inalterados e com entregas regulares.

Fechou inalterado.

MOVIMENTO ESTATISTICO

Entradas 666 sacas de Campos. Saidas 10.660. Existencia 110.930 sacas.

COTAÇÕES POR 60 QUILOS

Branco cristal 136,00; cristal amarelo 135,00, mascavinho e mascavos 135,00.

GENEROS

O movimento verificado foi o seguinte:

	Ent.	Saí.
Arroz	1.626	1.660
Açucar	800	2[illegible]
Feijão	2.468	1[illegible]
Farinha	—	[illegible]
Milho	3.165	500
Banha	1 143	[illegible]
Manteiga	3.731	—
Charque, fardos	[illegible]70	310

BOBINAS COLBERT

Temos cinco modelos de bobinas, completos, com condensadores variaveis de duas e tres seções, frequencia de 455-456-465. Vende-se qualquer quantidade a profissionais e amadores e tambem osciladores e antenas separadas. Temos mais 6 modelos, etapa de alta. Todos esses modelos são para chave comum e se acham á venda nas seguintes casas: Lages de Azevedo, Casa Pimentel e em nossa Fabrica, á

R. CONDE BONFIM, 869 - Fone: 38-4682

DA-SE REPRESENTAÇÃO

A Equitativa é a única que proporciona sorteios trimestrais em dinheiro aos seus segurados

Diario Carioca

A Equitativa dos Estados Unidos do Brasil opera em tôdas as modalidades de seguros de vida há cinquenta anos

ANO XX — RIO DE JANEIRO, SABADO, 29 DE NOVEMBRO DE 1947 — N.º 5.960

Combate aos Falsificadores de Produtos Farmacêuticos

SERÁ CRIADO UM LABORATÓRIO CENTRAL

Contrôle de Todos os Produtos de Importação —Cassação dos Medicamentos Contra-Indicados

Acha-se em curso, na Camara dos Deputados, o projeto de autoria do sr. Rui Santos, agora em substitutivo do sr. José Leomil, criando o Laboratorio Central de Drogas e Medicamentos. Esse projeto, depois de transitar pelas Comissões de Justiça e Finanças, foi o assunto submetido ao exame do orgão técnico competente, no caso, — a Comissão de Industria e Comercio —, onde foi designado relator o deputado fluminense José Leomil.

O SUBSTITUTIVO

O substitutivo, apresentado por aquele deputado fluminense, que foi apurado pela mesma comissão, dá ao Laboratorio a ser criado, o qual terá um Conselho Administrativo formado pelo diretor do Instituto Nacional da Fiscalização da Medicina, pelos professores catédraticos das cadeiras de quimica industrial farmaceutica da Escola Nacional de Farmacia e de farmacologia da Faculdade Nacional de Medicina e de um biologista do Instituto Osvaldo Cruz, entre outras atribuições de capital importancia, o exame de produtos farmaceuticos e quimicos de importação, antes da distribuição á industria, o controle de todos os produtos á venda, bem como, opinar sobre os pedidos de registro de novos produtos, propondo tambem a cassação daqueles registros que, apesar de já concedidos, não mais satisfaçam ás exigencias da saude do povo.

Serão Organizados Serviços Rodoviários de Longo Percurso

Encerramento da I Conferencia Interestadual — Presidida Pelo Ministro da Viação

Encerrou-se, ontem, solenemente, no auditorio do Ministério da Educação, a I Conferencia Interestadual de Transportes Coletivos, que se realizou nesta capital, sob os auspicios do ministro da Justiça.

A sessão solene de encerramento foi presidida pelo sr. Clovis Pestana, ministro da Viação, que após declarar iniciados os trabalhos, concedeu a palavra ao major Berilo Neves, vice-presidente do Touring do Brasil, que, em seu discurso, frisou o apôio do Governo Federal, através dos Ministérios da Viação e da Justiça, á Conferencia, destinada a lançar as bases da organização do serviço de comunicações rodoviarias, de longo percurso, no Brasil.

O sr. Berilo Neves terminou o seu discurso acentuando a dedicação dos delegados á Conferencia, no estudo dos importantes problemas, cuja necessidade de solução os congregam.

Usaram, ainda, da palavra, os srs. José Batista Pereira que fez uma breve resenha dos trabalhos do certame, Juvenal Murtinjo, que agradeceu o apôio do Governo Federal e, por ultimo, o ministro Clovis Pestana, congratulando-se com os delegados pelo êxito alcançado pela Conferencia.

EXPOSIÇÃO DOS LIVROS DAS IRMÃS BRONTË

SERÁ INAUGURADA NA BIBLIOTECA NACIONAL — TAMBEM DE FOTOGRAFIAS

A fim de comemorar o centenario de publicação de tres famosas obras da literatura inglesa, de autoria das irmãs Bronte, (Charlotte, Emily e Anne) a Biblioteca Nacional e o Conselho Britanico (The British Council) organizaram a "Exposição dos Centenarios Bonteanos", que será inaugurada no dia 1º de dezembro, ás 17 horas, no "hall" da Biblioteca.

As tres famosas obras, "Jane Eyre", "Wuthering Heights" e "Agnes Grey" foram publicadas em 1847, a primeira em agosto e as outras duas em dezembro daquele ano.

A exposição constará de fotografias da vida da Familia Bronte, as obras completas das tres autoras, livros sôbre esse grupo familiar, bem assim uma primeira edição de "Jane Eyre", editada originariamente em 3 volumes, sob o pseudônimo de Currer Bell.

O TEMPO

TEMPO — Bom, com nebulosidade.

TEMPERATURA — em elevação

VENTOS — Do quadrante Norte, com rajadas frescas.

MAXIMA: 29.7.

MINIMA: 20.8.

MAIS PRESTEZA NA CONCESSÃO DOS TITULOS DE NATURALIZAÇÃO

APROVADA PELO PRESIDENTE DA REPUBLICA A EXPOSIÇÃO DE MOTIVOS DO MINISTRO DA JUSTIÇA A RESPEITO

O presidente da Republica aprovou, ontem, exposição de motivos do titular da pasta da Justiça, sr. Adroaldo Mesquita, referente á concessão de naturalização e expedição de titulo de cidadania brasileira, atribuição daquele Ministerio.

Tendo a Comissão de Reparações de Guerra determinado, pela resolução nº 10, de 11 de outubro de 1946, que o interessado faça prova das obrigações estabelecidas pelo decreto-lei n. 4.166 e legislação posterior, uma vez a esta sujeito, tem o Ministério consultado em cada caso concreto a Agencia Especial de Defesa Economica, muito embora o interessado tenha apresentado, prèviamente, certidão negativa expedida pelas filiais e agências do Banco do Brasil em que tem seu domicilio.

Para maior presteza no andamento dos expedientes, foi o Ministério da Justiça autorizado, agora a suprimir os respectivos titulos, independente de nova audiência daquela Agência, todo vez que o beneficiário apresentar prova do cumprimento do decreto lei n. 4.166 e legislação posterior, passada pelas filiais e agências do Banco do Brasil onde tem seu domicilio, sendo a audiência daquele órgão em tais casos, feita "a posteriori".

A providencia acima indicada torna-se necessaria em virtude de estar sendo ultimada no Congresso Nacional a Lei que regulamentará o dispositivo da Constituição de 1946 que trata precipuamente da nacionalidade e da cidadania, urgindo, portanto, decisão do Executivo para os casos já processados de acôrdo com a Lei anterior, ainda em vigor. O Ministerio da Justiça, entretanto, sempre ouvirá preliminarmente a Agencia Especial de Defesa Economica, nos casos de u. trata o nº 4 do Decreto-lei n. 8.553 que criou a Comissão de Reparações de Guerra, nos termos da resolução n. 10 desta Comissão, e sem prejuizos dos interesses dos demais órgãos da administração federal.

Ascendino do Carmo, o criminoso

MATOU O COMPANHEIRO DE QUARTO E NÃO QUER REVELAR O MOTIVO

DEU 8 ESTOCADAS COM UM FERRO — O CRIMINOSO APRESENTOU-SE AO DISTRITO

A fabrica de artefatos de cimento armado, de propriedade do sr. Benzo Bruno, situada á rua Tenente Costa n.º 132, foi palco, na madrugada de ontem, de um crime, entre dois operarios, cujo verdadeiro motivo continua desconhecido, em virtude de negar-se o criminoso a revelá-lo.

ACABO DE MATAR UM HOMEM

Entre 1 e 2 horas da manha de ontem, entrou na delegacia do 22.º distrito policial, um homem de cor preta que, dirigindo-se ao comissario Djalma Braga, ali de serviço, foi dizendo:

— Sr. comissario, eu acabo de matar um homem, meu companheiro de quarto Benedito Lourenço, bras leiro, branco, de 25 anos de idade, mais conhecido por "Russo", com oito ou nove ferimentos".

Depois de pequena pausa, o estranho individuo identificou-se como sendo Ascendino do Carmo e contar 22 anos de idade, residir num quarto da fabrica acima citada, onde morava com o morto.

ERA VERDADE

Deixando Ascendino detido, aquela autoridade dirigiu-se ao local indicado, onde, de fato, encontrou morto numa poça de sangue, trajando apenas um calção, o operario Benedito Lourenço, e que apresentava varios ferimentos penetrantes no torax.

Feito o exame pericial e providenciada a remoção do cadaver para o necroterio do Instituto Medico Legal, o comissario Djalma Braga, retornou ao distrito e mandou tomar o depoimento de Ascendino.

ESCONDEU O VERDADEIRO MOTIVO

Nas suas declarações o criminoso, após negar-se peremptoriamente a declarar o motivo que deu origem ao crime, esclareceu: Benedito e eu tivemos uma discussão, bastante acalorada. Em dado momento ele avançou para me agredir, como sou franzino e ele era de compleição atletica, agarrei um ferro e, perdendo o controle, dei-lhe oito ou nove estocadas.

Vendo que ele havia morrido, procurei entregar-me á Policia.

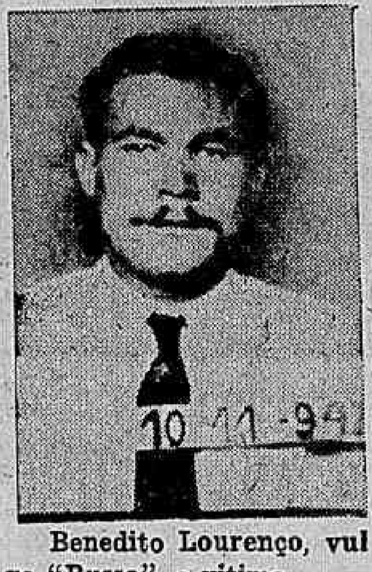

Benedito Lourenço, vulgo "Russo", a vitima

VÁRIOS FATOS POLICIAIS

ATROPELADOS

Um onibus da Viação Carioca, de numero ainda não identificado linha 11 Tijuca-Ipanema, quando trafegava ontem pela rua General Góis Monteiro, ao chegar na esquina da praça Juliano Moreira, atropelou e matou o operario Nelson Nunes de Azevedo, brasileiro, solteiro, de 30 anos, morador no morro do Pinto nº 68.

Cientificado do ocorrido, compareceu ao local o comissario Jorge Martins, de serviço na delegacia do 3º distrito policial que, depois do exame pericial, providenciou a remoção do cadaver para o necroterio do Instituto Medico Legal.

Foram iniciadas diligencias para descobrir a identidade do motorista que dirigia o onibus atropelador.

O auto, chapa 4.60.89, quando trafegava pela avenida Suburbana, aos primeiros minutos da tarde de ontem, atropelou em frente ao nº 686, o colegial Edno Rodrigues Gomes, brasileiro branco, de 11 anos de idade, filho de Rubens Rodrigues Gomes, morador na casa 1, daquele numero.

A vitima que recebeu graves ferimentos, foi recolhida por uma ambulancia e socorrida no Posto de Assistencia do Meier.

O motorista evadiu-se, tendo o comissario de serviço na delegacia do 19º distrito policial, registrado o fato.

AGRESSÕES

A domestica Aurea Delfim, brasileira, preta, casada, de 36 anos de idade, residente á rua Belizario de Souza 160, queixou-se ao comissario de serviço na delegacia do 27º distrito policial, que, por motivos intimos, fora agredida a pau pelo seu marido Angelo Delfino, de 42 anos, operario, morador em sua companhia.

A queixosa, que apresentava varios ferimentos pelo rosto, foi socorrida no Hospital Carlos Chagas.

Foi instaurado inquerito.

ROUBOS E FURTOS

Ao comissario de serviço na delegacia do 2º distrito policial, queixou-se Jorgina Josefa Friederich, moradora á rua Domingos Ferreira nº 76, que os ladrões, durante a madrugada, penetraram em sua residencia e furtaram joias valiosas, cujo valor não podia precisar no momento.

No Rio o "Serpa Pinto"

Conduzindo Grande Numero de Passageiros — Trouxe Castanhas Para o Natal

Conduzindo 413 passageiros para esta capital, chegou ontem ao Rio, e procedente de Lisboa e escalas, o paquete português "Serpa Pinto".

Entre outros passageiros que regressaram ao Brasil, destaca-se o comendador Albino de Souza Cruz, presidente do Real Gabinete Português de Leitura, que em palestra mantida com a reportagem do DIARIO CARIOCA, salientou a fase de abundancia e prosperidade, que atravessa atualmente Portugal.

Referindo-se á questão da emigração portuguesa para o Brasil, declarou que a mesma será reiniciada no mês de janeiro proximo, com grande intensidade.

O "Serpa Pinto", depois da indispensavel demora, prosseguirá viagem para o porto de Santos, para onde conduz cerca de 221 passageiros, entre os quais, o comendador Pereira de Queiroz, presidente da Casa de Portugal de São Paulo.

Na carga transportada pelo "Serpa Pinto", para o Brasil vem grande quantidade de generos para o Natal, assim como, castanhas, nozes, figos, avelãs, passas.

CULPADO, APENAS, O MESTRE DA LANCHA "PERUANA"

NO TRIBUNAL MARITIMO O INQUERITO — O MESTRE DA ICARAI

O procurador especial do Tribunal Maritimo, sr. Carlos Americo Brasil, estudando o inquerito promovido pela Capitania do Porto a respeito do desastre ocorrido há meses entre a lancha "Peruana", da Frota Carioca e a barca "Icarai", da Cantareira, em consequencia do qual morreram cinco pessoas, ficando feridas outras, decidiu pela culpabilidade do mestre da "Peruana".

No inquerito, a Capitania do Porto admitiu a culpabilidade dos mestres das duas lanchas, tese que não foi aceita pelo procurador especial e pelo próprio Tribunal Maritimo, que em reunião de anteontem, de acordo com o parecer do relator sr. Francisco Rocha aceitou as conclusões do sr. Carlos Americo Brasil.

Aliás, no inquerito instaurado na Delegacia Maritima e Aérea, o sr. Jaime Praca chegou á conclusões identicas, tendo esse inquerito sido distribuido ao Juizo da 14ª Vara Criminal, cuja promotoria ainda não apresentou denúncia.

O CONFLITO ENTRE SOLDADOS DO Exercito e da Policia Especial Em Vitoria

O PROCESSO VAI SER JULGADO PELO CONSELHO DE JUSTIÇA DA 1.ª AUDITORIA REGIONAL — OS INDICIADOS

O Conselho Permanente de Justiça da 1ª Auditoria Regional, sob a presidencia do major Paulo Cesar de Campos, em sessão de ontem, depois de minucioso estudo do inquerito policial militar, mandado instaurar pelo comando do 3º Batalhão de Caçadores, para apurar grave conflito ocorrido em Vitoria, entre praças do Exército e da Policia Especial do Estado do Espirito Santo, julgou-se competente para julgamento do processo.

Atendeu o Conselho, acompanhado o voto do juiz auditor, sr. Adalberto Barreto, que sargentos e soldados, tanto do Exército quanto da Policia, estavam de serviços quando da ocorrencia, saindo gravemente feridos elementos de uma e de outra corporação.

Anteriormente, por não ter ficado apurada a responsabilidade de elementos do Exército, os autos tinham sido remetidos ao Juiz de Direito da Comarca de Vitoria.

Foram, agora, mandados com vista ao promotor, sr. Clovis Kruel, para o devidos fins.

Figuram, como indiciados, o sargento Mario Costa Pereira e os soldados Alcebiades de Freitas, Adelson Alves Cabral, José Rodrigues Alves e Manuel dos Santos Amorim, todos da Policia Especial do Espirito Santo, e o sargento do 1º G. A. C. M. Sebastião Ferreira, soldados José Maria Azevedo, Atilio de Souza Araujo e outros, do Exército.

O CRIME

DELEGADOS HUMILHADOS

TIMBAUBA

Os delegados distritais continuam a sofrer toda sorte de desprestigio e humilhações por parte dos tres cavalheiros que, sem cargo oficial qualquer, afastados de toda atividade funcional, foram investidos ilegalmente nas funções de "delegados fiscais", criadas intempestivamente pela Chefia de Policia que não teve duvida, para tal, em ferir textos constitucionais, em desrespeitar dispositivos do Estatuto do Funcionario Publico, em atentar contra o Regimento do Departamento Federal de Segurança Publica, enfim, em ferir os principios de hierarquia e dependencias funcionais.

Autoridades processantes, responsaveis perante a lei e a Justiça pela ordem e segurança das jurisdições que lhes cabem superintender, elementos preponderantes em todo o organismo policial, tendo sob seu controle comissarios, escrivães, detectives, investigadores, identificadores, oficiais de Justiça, guardas-civis, soldados de policia e serventes, verdadeiros chefes de serviço, portanto, os atuais delegados distritais estão amargurando uma situação de desprestigio e de humilhação por que jamais passaram, nem mesmo nos ominosos tempos da ditadura, quando não havia a menor garantia e respeito para os modestos direitos individuais. Como prova desta situação insustentavel, haja vista o que se passou com o delegado do 25.º distrito, Candido Alvaro Gouveia.

Moço dos mais dignos da Policia, com inumeros comissões de confiança dentro e fora do D. F. S. P., com uma fé de oficio que é um padrão de trabalho e de dedicação pelo serviço publico, acaba de ser suspenso por 10 dias em face de uma delação que contra ele fez o suposto "delegado do 3.º Setor", penalidade esta que lhe foi imposta sem que o acusado fosse ouvido a respeito, sem defesa, portanto. A "falta grave" que manchou a fé de oficio daquele moço digno consistiu em chegar a Marechal Hermes, á noite, pouco depois da hora exata da audiencia, por ter perdido o trem. Maomé, pelo telefone, soube do fato. Toma o automovel, vai áquela localidade distante, entra na delegacia dizendo desaforos aos funcionarios, como se porventura estivesse na "sinagoga" da rua Aristides Lobo, onde pontifica. Regressando, manda redigir violento oficio ao chefe de Policia, assina-o, leva-o pessoalmente ao destinatario e de viva vóz altera o ocorrido. Vingou-se, assim, o "delegado-fiscal" do ex-assistente da Corregedoria, que se recusou a propor o arquivamento de varios processos administrativos em que Maomé é réu e que até hoje estão rolando pelas gavetas do corregedor sem solução final. Naturalmente o general Lima Camara ignorava tais fatos ao atender o oficio que lhe mandou o espião n.º 3. E agora?

Ligação Noturna Aerea Entre o Rio e S. Paulo

Segunda-feira será estabelecida uma linha noturna para transporte de passageiros, entre a capital da Republica e a de São Paulo. Essa iniciativa foi tomada, em primeiro lugar, pela Companhia Real S/A de Transportes Aéreos.

Para a solenidade, foi organizado um sugestivo programa com a participação dos jornalistas desta capital e de São Paulo.

Ás 15 horas, partirá do Aeroporto Santos Dumont um avião levando jornalistas do Rio para a capital bandeirante e, á mesma hora, do Aeroporto de Congonhas, levantará vôo outro aparelho com jornalistas paulistas para o Rio. Á noite, ás 19 horas, a Companhia oferecerá nas duas capitais um jantar aos representantes dos jornais em viagem. O jantar aos paulistas, no Rio, realizar-se-á no Restaurante da A.B.I..

Carregados de Mercadorias, Chegaram o "Mormacsaga" e o "Mormacock"

Fundearam ontem na Guanabara, procedendo de N. York, os cargueiros norte-americanos "Mormacock" e "Mormacsaga". Ambos trazem grande carregamento para o Brasil.

O "Mormacsaga" trouxe 6 automoveis, 2.400 caixas de batatas, 19.200 caixas de maçãs e o "Mormacock", 8 automoveis, 430 toneladas de cimento, 257 radios, 80 geladeiras, grande numero de caixas de penicilina, 422 quilos de isqueiros e outros numerosos produtos.

Exercitando a Tropa nas Táticas da Guerra Moderna

Os Exercicios Realizados Ontem, Em Gericinó, Pela Escola de Instrução Especializada do Exército, Com a Participação da F. A. B.

A Escola de Instrução Especializada do Exército fez realizar, ontem, pela manhã, arrojados exercicios de "assalto a posições fortificadas" a fim de por nossa oficialidade e tropa a par das mais modernas taticas militares.

Os exercicios foram realizados no Morro da Jaqueira, em Gericinó, com a cooperação do 1º Regimento de Aviação, do 1º Regimento de Infantaria e do Regimento Escola de Artilharia, em meio a situações reais, pois o bombardeio, procurando efeito sôbre objetivo "camouflado" e considerado inimigo, foi o mais intenso possivel, sendo empregadas granadas de grande calibre e outras, incendiarias e gelatinosas.

O 1º Regimento de Aviação com as suas valorosas esquadrilhas, colaborou grandemente com a direção dos exercicios que transmitia ordens através do radio aos pilotos da F. A. B.

A direção técnica esteve a cargo do capitão Samuel Kicis, encarregado do respectivo departamento da Escola, obedecendo ao comando do coronel Americo Braga.

Os exercicios foram assistidos pelo ministro da Guerra, e pelos generais Zenobio da Costa, comandante da Zona de Leste, Odilio Denys, da 1ª Divisão de Infantaria, Borges Fortes de Oliveira, da direção do Ensino, Paulo de Figueiredo, da I. D., e Edgar de Oliveira, diretor geral da Reserva do Exército, comandantes de Corpos, diretores e chefes de repartições e estabelecimentos militares, inclusive altas patentes do Exército norte-americano, especialmente convidadas.

Antes de retirar-se, o general Canrobert Pereira da Costa, ressaltou aos presentes a boa impressão deixada pelos exercicios que aprovaram os resultados colhidos nos ensinamentos ministrados aos alunos pela Escola de Instrução Especializada durante o ano de instrução que ora se está encerrando.

Estes oficiais alunos cerca de duzentos, serão designados no fim, pelo ministro da Guerra a fim de seguirem para os Estados Unidos em viagem de instrução.